民國日報

中華民國十二年十二月三日（即舊歷十月廿六日）（星期一）

本館開設在山東路（即望平街）D字一六三號

THE REPUBLICAN DAILY NEWS

電話四千八百十六號 第二千八百二十號

今日四張售大洋三分

定報章程 全年九元半年五元三個月二元七角歐美各埠全年二十元半年十二元以上均照大洋計算寄費在內郵票九五折計算

廣告刊例 特等新聞下端五行起碼每日每行三角頭等二行起碼每日每行大洋一元四角後幅二行起碼每行七角短行每字九厘英寸二方寸起碼每寸每日四角五分

本館添招各地代派處啓事

……醫生

門診一元、時間下午三時至六時、過六時不候、星期休息、診所上海法租界霞飛路嵩山路巡捕房西首第六家仁和里口一百六十五號電話中央四千七百四零五號

商務印書館新出版

現代智識的寶庫

新文化辭書

發售特價

精裝一冊一千三百頁 定價四元 特價二元六角 十三年陽曆二月底截止

★樣張承索即寄

本書何為而作？ 我國近年來的新文化運動，把國人的智識慾望增高了，凡從前博學深思之士所能備具的學問，一般民眾都應該加以修習；而現代繁複的生活狀況，亦非有豐富廣博的智識不足以應付。本書的編纂原因就是想把最適切的求知工具來貢獻國人。

內容如何？ 本書範圍廣博，凡政治、宗教、經濟、法律、社會、哲學、文藝、美術、心理、倫理、教育、以及自然科學方面，凡是和新文化有關係而為吾人所必需的智識，無不兼收並採，分條敘述。其中如各種學說思想、各項組織制度、和古今宏哲碩學之傳記，都已盡量蒐羅。至於材料的精確，體裁的新穎，文辭的優美，更無待言了。

出版家的微忱。 本書特價，祇售二元六角，其低廉為出版界所僅見。敝館願將此書熱誠地提供於我全國人士，作為新文化運動之紀念的刊物，希望牠能普及於一般民眾，為新文化前途放一異彩。

編纂者 唐敬杲

校訂者 李希賢 何崧齡 沈雁冰 周昌壽 范壽康 陳承澤 黃士復 黃訪書 鄭貞文 顧壽白

敬告購買數學辭典諸君 外埠

敝社新出版之數學辭典、發行以後、頗蒙海內學者稱許、遠近函購、極形踴躍。初版之書、現已完全售罄。現正在再版、陰曆年底出書、凡已惠函敝社及各代售處定購諸君、暫請少待。俟新書製出、即行寄奉不誤。

上海棋盤街 華益書社謹啓 智37

上海公共租界會審公堂公告

案據商婦簡潘杏濃代表愛理思律師稟稱伊夫簡照南於本年十月二十六日病故未立遺囑照律應歸該氏為遺產管理人請求給諭前來為此登報公告如有反對簡潘杏濃執管上項遺產者須於十四天之內到廨陳明理由否則即諭該氏照准特此公告 民國十二年十一月二十八日

華商煙公司開幕

富而好施牌 THE FULL HOUSE 龍門牌 LUNG MEN 愛美克牌 THE CAMP ARMY CUT 雙煙牌 DOUBLE CIGARETTE 黃河牌 YELLOW RIVER 珠江牌 CHU KONG

共六種即日本埠先行發售龍門雙煙兩種其餘尚須略緩

逕啓者敝公司創辦煙廠親往美國採辦金黃嫩葉用最新化學機器督工製造早登各報惟所造廠屋現已工竣所製之煙已陸續可出謹擇於十二月一日即陰歷十月廿四日正式開幕定煙名日

諸公速請試吸庶幾知烟味馥郁烟氣清香且所定之價尤宜所出之烟獨佳全國同胞請吸華商香烟既不負敝公司悉心研究又不致利權外溢之虞也 特白

華商烟公司 總公司北京路二十六號 製造廠華德路六十九號 電話 經理室中央七八八七 理財室中央七八八八 營業部中央七八八九 工務室東四一八八 庶務室東四七二

廣濟公司

本公司承辦山東平民工廠基金還本儲蓄券內置兩部核准在案第八期儲券本月念四日發行業經敝公司專寬存于上海浙江實業銀行備資金撥現款三萬元作兌獎以昭信用給獎詳章函索即奉特此通告 本公司設九畝地東馬橋蓉蔭里 電報掛號第九千號

新建設雜誌第一期已出版

（每月一册）約十萬言 定價二角 第一期十一月二十日出版

繼續建設雜誌的工作——宣傳有系統有辦法的時局主張——供給國內外政治經濟各方面材料——研究三民主義之全民化——社會科學的好讀物

第一期要目 論三民主義……後之直系……中國貧乏的真原因……個人對於社會的認識……一九二三年上半年世界政治狀況 蘇俄財政現狀 此外論文五篇時事雜評十篇附錄四篇不具錄（本雜誌總代售處）

編輯處 上海法界霞飛路 總代售處 上海民國路 代售處 各埠大書坊

欲得現洋

拾萬大圓

請購共發百貨商店零股票

每股五元除得獎銀外仍可保存股東權利 十一月初四日開籤

總事務所上海民國路新開河五十五號大洋房

哈德門香烟

烟到吸時方見妙 除非買過不知廉

請君一吸 哈德門香烟

杭州汪俐鳴君稿 A-849

久勝洋行煤氣引擎

本行代表英國國家煤氣引擎廠發行各種煤氣引擎及鍋爐此種煤氣引擎為發動機之最佳者其機件之堅固燃料之節省管理之便易早已馳名全球極合各工廠之用馬力自一匹至二十匹皆備且有現貨在滬如蒙惠顧無任歡迎

上海仁記路廿一號 電話中央二百〇八

兩足年的婦女評論彙刊出版

婦女週報前身之一的婦女評論共發行兩足年。當時逐期多印兩千餘份。備陸續訂閱諸君得補成全壁。現在已與現代婦女併為婦女週報。而各方詢問婦女評論能否補購者尚多。檢查舊刊尚積存數百份。因即彙訂發售。以餉讀者。全書一厚冊。自第一期至第一百零四期止。完全無缺。約共二百二十餘萬言。定價每本兩元。外埠每本郵費一角二分。欲購者請向民國日報發行部接洽。

國學週刊彙編預約廣告

謹啓者。樸安為整理國學起見。發行國學週刊。每週一張。已閱六月。

惟週刊性質。每週一張。現在第十五期以前。盡已售罄。各處來函。訂購全分者頗多。茲特徇閱者之志願。定為每半年彙印一編。現在第一編已經付印。每編皆首尾銜接。並加校勘。既易瀏覽。又便收藏。全書二十餘萬言。二百餘頁。紙張潔白。模本寬大。合訂一巨冊。定價大洋一元六角。預約八折。特此奉聞伏希台鑒。胡樸安謹啓

一本彙編內容 文字學研究法。尚書今古文說。史記體例之商榷。史記漢書用字致證。商君學說。墨子學說。中國政法史略。讀東谷子。周秦諸子書目。涇縣方言致證。樸學齋讀書記。（以上胡樸安著）知行淺說。性理淺說。中國文學史略。（以上胡懷琛著）書史。馨香錄。（黃賓虹著）美文之研究。中學適用之文學研究法。（以上傅屯艮著）常州文學之回顧。（顧惕勝著）以上悉係長編。多者數萬言。少亦數千言。其他篇短。討論學術。批評出板。以及詩文等篇目頗多。不及具舉。著者在精衛。于右任。柳亞子。葉楚傖。姚石子等。

二預約價目 每部定價大洋一元六角。預約八角。

三郵費 每部郵費大洋八分。不折。

四預約日期 自即日起。至十二年十二月底止。十三年一月出書。外埠道遠者。得展寬一月。

五預約處 上海山東路民國日報社。上海東新橋國光書局。上海界路五號愈德館書會文書部。上海老靶子路滬甯鐵路編查課。上海新閘路永德里十五號胡寓。

樸學齋叢刊出板

發行處 上海新閘路永德里十五號。上海山東路民國日報。上海東新橋逸吉坊國光書局。及上海北火車站界路五號愈德館書會文書部。上海老靶子路一三一路滬甯鐵路編查課。及上海各大書坊。

安吳胡樸安著。內容。包慎伯先生年譜一卷。周秦諸子書目一卷。周秦諸子學略一卷。筆志一卷。紙說一卷。奇石記一卷。律數說一卷。讀漢文記一卷。歷代文論略一卷。論文雜記一卷。餘墨一卷。用中國筆四開式印。板本寬大。定價每部大洋二圓。預定者請向上海新閘路永德里十五號胡樸安面接購買。

言論

論使團抗議海口開放案

因爲外間的傳述和安格聯的報告，有粵政府預備將海口開放爲自由口岸一說，很引起公使團底注意；公使團的決議，是「一」警告粵政府遵守條約，「二」催北京政府速即制止。駐華各使間，似已成爲重要問題，而國內如上海總商會等，有致粵政府電，表示勸阻海口開放的意思，似也已引起了國內的注意了。

我們可以說，開放海口，影響得到關稅收入，影響到了關稅收入，一面要牽動條約，一面要妨碍債券基金；然而我們可以說，條約的尊嚴，在國家機關的承認，發行債券的手續，須由合法國會的通過，現在，如開放海口，要受條約的制止，爲甚麼從民國六年以來，一切的對外契約和發行公債，都可以不循法定的手續？

國家是不該替未經法律承認的行政機關還債的，大家不明白這意義，只見得債票如何減拆發行，一收一放如何可獲厚利，便以爲發財有望，自願投機，這其實與國家有甚相干？論法律上地位，論良心上處分，這種債券，本來和未經立案批准的交易所股票一般，無日沒有危機，無人可與以保障。可是，我們本常却絕不肯這樣說，一樣也很誠懇地希望關稅收入的增加，債票市況的穩定；現在海口是否已經開放，尚待證實，而外交界商界居然奮興至此，我們這才不能不一陳債票的法律地位和國家對於債票的責任了。

至於要北庭來制止粵政府，尤其是不識時務。北庭現在，制止得誰來，脚邊狐鼠，尚各自有各底主宰，何況在法律上歷史上，民黨卜卓然有爲的粵政府。自然，外交界不必也不願體察到這些處，既尚與北庭周旋，不論有效與否，總只得抓住了北庭說話，但事實上又有甚麼效力呢？我以爲關於這案，一切且擱起不提，至少，須使團承認粵政府的地位，與粵政府直接交涉。（楚傖）

本社專電

北京

●報載保洛兩系武人對衆院爭毆風潮，將有聯合表示，於吳景濂有不利，惟何人領銜尚未定，一說，吳佩孚已允領銜。（二日）

●吳景濂向曹錕詰問，昨槓夫冒充公民團事，是否當局授意，何以縱容不問，曹允飭警廳查究。（二日）

●熊炳琦王承斌昨日均出京，臨行前力請曹錕解決衆院風潮。（二日）

●孫寶琦已瞭解高凌霨眞意，連日託病謝客。（二日）

●某當局曾電許沅，囑藉旅滬國會議員反對金佛郎案詞，商某方取締議員行動。（二日）

●王克敏側宣傳，倭匯理銀行放回第三批鹽餘百三十萬元後，再收回銅元票。（二日）

●收回廣州灣交涉督辦及外交委員會會長，改由顧維鈞兼任。（二日）

●曹府軍事處一廳長某病故，由陸錦暫兼。（二日）

●使團昨會議，對廣州政府收回關稅及長江上游停駛外輪兩案，均提出抗議。（二日）

●黃郛請范源濂就師大校長職，並擬任法大校長姚某，農大韓某，醫專洪某。（二日）

●五校昨發布宣言，明日上課。（二日）

●黃奕柱函院，不願就僑務局副總裁職，該令已中止。（二日）

●地檢廳派法警拘衆院警衛長到案，吳景濂甚憤。（二日）

●吳佩孚要求第三師駐保，曹錕允拒兩難。（二日）

●唐在禮有明日就職說，督辦路警處即設國務院內。（二日）

●張福來電告，剿匪事畢回省。（二日）

●國會事務局昨開幕。（二日）

●黑省捕獲韓黨金某，日使署要求引渡。（二日）

●湯薌銘兼任督辦武陽夏三鎮商埠事宜，昨晚確已下令，但昨向院探訪新聞者，院中多告以此案已否決，各報記者甚憤。（二日）

譯電

▲僞庭將議搜刮辦法

路透社二日北京電　據半官消息。北京政府乘各省代表來京爲曹錕祝壽之機。議於本月中旬召集中央財政會議。籌議各省復解款協濟辦法。今日午後高凌霨請各代表至其私寓討論豫備辦法。聞鄂省通告謂每月可解款十九萬元。

▲猪官司開庭

路透社二日北京電　吳景濂及衆院職員多人被控於二十八日在會場毆擊議員。檢廳曾傳衆院祕書長等至庭問話。僅兩人到庭。現信此二人乃代他人往非犯罪者。今日檢廳派員逮捕國會衛隊中之吳少校及唐營長。

▲瓊司起程來滬

路透社二日天津電　瓊斯爵士今日午後乘火車赴滬。

▲英國選舉競爭激烈

〔有搗亂行動……被擾者大都爲自由保守兩黨……工黨大活動〕

路透社一日倫敦電　選舉競爭現有搗亂行動。最甚者爲倫敦與蘇格蘭兩處。被擾者大都爲自由黨與保守黨　據被擾者云。此種搗亂行動。乃極端派工黨或共產黨所爲。自由黨胡格平氏在北巴特細境內屢開演說會。輒被人喧擾阻止。故已決計停止公開演說會而肆力於個人之運動。自由黨丁丹特氏在格拉斯戈某處演說後。被人毆辱。搶去金時計與練。現常有警察保護之。保守黨鮑那氏昨晚在格拉斯戈演說。場中有人喧嘩不息。致不能畢其詞。卒有工黨中人立於樓上相機狂呼。自由黨愛士葵在巴斯萊亦受同樣待遇。有若干人執旗而入。盤踞會場。旗上有歡迎勞工主義之俄羅斯字樣。復高唱紅旗歌。愛士葵乃不得不下演講壇而去。統一黨候補女議員羅伯森女士昨晚在斯特羅洛之某學校內演說時。爲狂徒所窘。踢傷其腿。而唾其面。羅女士因受驚恐。今日不能起床。

▲菲議員提倡女子參政

路透社十五日馬尼拉消息　衆議員薩比杜氏近公然宣稱。吾人之自由。僅能以血博得。吾人應改造現時代。而以男子之特性傳授女子。俾彼等被召執戈之時。即可起而爲之。氏又言彼擬在議院提出女子參政權案。俾爲吾人以力要求自由之準備。

▲俄國破獲重要反革命機關

華俄社二十七日莫斯科電　蘇聯奇窪區最近搜得俄國反革命黨重要機關。該機關設於奇窪區內。受巴黎白黨柴柯市斯基氏組織之機關所指揮。柴氏爲前所謂北俄政府之首領。克蘭斯基政府內閣閣員喀爾塔議西夫氏亦爲巴黎機關之重要分子。奇窪分機關之亂黨現已全數被逮。該機關受波蘭及其他人之指揮。在俄暗謀軍事活動。經濟上受外人之援助。故其規劃頗爲浩大。初審時曾訊得關於反革命黨活動之重要證據。巴黎白黨中央機關與皇黨及其他政治團體之合作亦已揭露。被逮白黨對於反革命運動已完全失望。並因事實上無可掩飾。故願將其幕蓋行揭露。日內此案卽正式開庭審判云。

▲日本決定之復興款數

路透社一日東京電　復興院宣布最後決定之款數。共日金五九七、○○○、○○○元。計辦事費二三、○○○、○○○元。復興東京費四○○、○○○、○○○元。復興橫濱費四六、○○○、○○○元。其餘大出項爲資助當地商業費七五、○○○、○○○元。利息等五○、○○○、○○○元。

▲賠償會重視美國加入

路透社一日巴黎電　賠償委員會所決定二委員會之調查條件。並未載有法總理前所欲加而爲美國所不贊同之限制。賠償委員會甚重視美國之參加。尤以英代表爲甚。蓋恐美國不加入。則調查將成流產也。各代表皆知設法以遏德國財政紊亂趨向之必要。

路透社一日華盛頓電　美政府已訓知賠償委員會之美國旁觀員洛安氏。告以昨日所擬立之二委員會之調查範圍。倘有限制性質。美國仍不願正式參加此有限制之調查。惟可非正式加入耳。

▲美國縮減陸軍預算難

路透社一日華盛頓電　陸軍總長常年報告警告萬不能稍減陸軍預算案經費。幷謂陸軍既特已減至必要人數之下。且因軍用品消耗之巨。不日有增加國防經費之必要。現以軍事訓練及在伍之人數。自一九二一年起已由五十一萬九千人減至五十萬零四千人。報告中復主張早日將所募常備軍人數由十二萬五千增至十五萬。謂美國處列强中之價值。僅可與德國比。美國陸軍海軍部之經費。占國家預算案四、○○○、○○○、○○○元之百分之十四。然僅百分之六純供軍用云。

▲意德通商之初步

路透社二十七日柏林電　意政府代表已抵此間。與中央及聯邦實業家磋商供意國原料事。意人甚注重此舉。視爲正式商約之初步。

▲佔領當道沒收之德款

路透社一日巴黎電　柏林所傳佔領當道在杜特芒與墨爾希姆兩處共沒收一二四、○○○、○○○、○○○、○○○、○○○馬克之說。巴黎佔領當道否認之。高等委員會已撤銷比軍區域內交通之限制。高等委員會決定凡由未佔領境運來之貨物。經過佔領境界而往外國者。應認爲國際運輸之貨物。無須於運出佔領境時。繳納貨稅。或領取出產執照。

▲法國所傳德新閣態度

路透社一日巴黎電　報稱德國馬克斯內閣之對外政策。仍將與前內閣同。德報對此新內閣論調不一。有謂時局仍未清者。有勸馬克斯勿陷入政黨陰謀中者。有謂俟佔領境舉行選舉後。馬克斯即將去職者。亦有極抱悲觀者。

要聞

●兩猪團決再打一場

▲吳大頭第三次發議程……預備與反吳派一場血戰……反吳派領袖亦準備應敵……請嚴辦吳景濂等之公函

吳大頭仗其人强馬壯。於大廝殺後。又預備一日再在衆議院議場捋着一番廝殺。昨又飭祕書發出議事日程定於一日開會。原議程錄下。

衆議院議事日程　臨時會第三號

中華民國十二年十二月一日。（星期六）下午二時開議。

一。特任孫寶琦爲國務總理咨請同意案。

此議程簡直是向反吳派遞一戰書，意謂俺的議長是做定了。議事日程是發定了。你們若有不怕死的。儘可前來。試一試俺的手段。其一種躍馬橫刀的狀態咄咄逼人。恐怕一般無槍階級的議員。對此用槍階級的議長。不免退避三舍也。幷聞此議程前日已經擬就。後來因爲昨日爲參議院選舉議長之日。本派大隊人馬。須出力爲趙世鈺幫忙。因此又將戰事改遲一日。一面吳氏復於昨日在來今雨軒大開筵宴。擬招集生力軍。共同殲敵。今日下午二時。象房橋畔。陣角旂開。定有一場好廝併也。

據說吳氏自星期三演出武劇之後。在小麻線胡同私宅。招集本系黨徒。開祕密會議。研究應付反吳派辦法。議決辦法三項。（一）用强硬手段對待敵黨。（二）發第三號臨時會通知。以期重演第二場武戲。（三）用金錢幷極痛懇說詞拉中立派議員。其措詞大意。謂吾輩本係民黨人。焉能與政府携手。試看現在政府。誰幫忙誰上當。吳議長用全力襄助大選。落得大家反對。此乃明證云云。此項說詞。頗能動人聽聞。各方面對於吳之行爲。雖極不滿意。但亦頗有爲此說所動者。吳派又放出空氣。謂衆院歲費已由內務部直接發放。是內務部代行衆議院祕書廳職權。目前似已無有國會機關。然國會又未經明令解散。北庭且有咨文催投孫閣同意票。是國會尚存。而機關則直隸於內務部。且內部發議員歲費。議員且有領之者。是議員已承認國會機關歸併於內部等語。一般神經較弱之議員。頗有認此語爲中肯者。由是吳派乃大樂特樂。以爲多數議員均已入彀。今日可以一戰而弱矣。但反吳派議員。却也旂鼓相當。絕對不肯示弱。昨日有人傳說。反吳派之意。在於擒賊擒王。其所注目者。爲牟琳藩伯垓王樞王彦昌胡鼎謙谷芝瑞等數人。此數人有已受傷者。但傷亦不甚重。有尚未損及毫髮者。今日議場中。但能將此數人打倒。此後便無余毒也已。聞此數位先生。却曾讀過禮記。把臨難不苟免五個字。牢記胸中。今日定要一齊上場。併個死活。並且此數都不怕死的議員。認爲一息尚存。此志不容少懈。昨日尚在西安飯店。討論對付吳派辦法。大家都道吳景濂當衆行兇。顯觸刑章。應由法庭依法懲懲。但在法庭方面。以議員關係。不肯認眞辦理。應請當局設法督促。當即推舉代表謁高凌霨程克等。同時復函請附院。拿辦吳景濂及一般正兇。以維法紀。至于衆院警衛長暨警衛人等。亦同行兇。亦屬不可寬容。當卽聯名具呈老高，咨行內部轉飭警廳撤換。幷送法庭懲辦。茲將原函錄左。

敬啓者。前日衆院開會。吳景濂以退職之議長。竟敢率領戎裝警衛。便衣打手。及祕書廳人員闖入議場。糾衆兇毆。致議員受傷者甚衆。夫議會內部之爭執。議員與議員之衝突。此亦事所常有。而吳景濂乃帶領無數院外之人。毆打議員。肆行暴亂。國都首善之區。儼然私人造反。議會莊嚴之地。竟至匪類行兇。此種無法無天之行爲。斷非尋常可比。若非盡法嚴懲。則政府失其威嚴。法律失其效用。政令不行於首都。而望推行於全國。豈可得乎。吳景濂自充議長以來。將應歸內務管轄之警衛歸其私有。以私人充當長官。以疑匪代替警衛。更招留匪徒三十餘人爲其衛隊。出警入蹕。居然帝制自爲。故此次開會所有警衛便衣祕書職員皆一致入場。逢人便打。議長係法律上之地位。任期既滿。不肯解職。竟以院外武力。闖入議場行兇。且非尋常細故也。吳景濂既犯重大刑罪。政府如猶姑息寬假。不肯執法以繩則凡爲議員者。皆可造亂逞兇。毫無顧忌。國家威權。政府信用。必致掃地無存。即祈令飭主管機關。將吳景濂及一般正兇。嚴拿懲辦。以維法紀。爲此函達即祈按法施行。至紉公誼。此請鈞安。十一月三十日。

楹聯　屏條　中堂　橫幅　册頁　扇面　書
介紹名醫謝應端

聯軍再占石龍後戰局

△戰期有延長之勢

廣州通信云。粵中戰局。自聯軍將逼近廣州之陳軍擊退後。即移兵前進。業於二十五日解增城之圍。隨於二十六日。以勁旅取道羅浮山從石龍之側進。會同石灘之聯軍。夾攻石龍。其時駐石龍之陳軍爲楊坤如鍾景棠等。其布防由石龍至石灘。達一萬二千人之衆。石龍石灘兩鐵橋。均滿設鐵網沙包。形勢甚堅。揣陳軍之意。可得二點。一以石龍爲東江戰爭決勝點之一。不能不堅守。二以聯軍來攻。必自其正面之石灘。是以特別重視之。不意聯軍以偏師由增城直抄其後。陳軍不能守。不戰而退。聯軍因於二十七早四時。率大隊進駐石龍。而石龍乃爲聯軍所收復。顧石龍雖巳收復。此後東江戰局。如何變幻。頗爲多數人所注意。記者昨因以叩諸某軍官。據某軍官談話。則謂當轉入沉寂境界。因兩方戀戰多時。勢必許兵士稍事休養。即雙方財政。亦均缺乏。現仍須籌劃接濟。方能再戰。故預料最近的將來之戰事趨勢。祇雙方擇要隘防守。徐圖新機。而戰期之延長。更在意料中云云。又據探報。兩軍最近戰略。忽均取以逸待勞政策。在聯軍方面。雖仍分三路進取。聞右路則暫以石龍爲止。中路擬至博羅爲止。左路擬至龍門爲止。是以現除右路無須勞苦士卒外。中路已向蘇村進發。左路已過正果往龍華。預定抵目的地後。一俟認爲可以再進時。然後再進。以此乃關於後方接濟警備及財政各問題也。在陳軍方面。以直逼廣州。卒被聯軍乘其疲倦。將之擊潰。受此教訓。以爲對於深入。尚非其時。暫固守陣地。一面調漳州黃大偉部。赶來助戰。一面又派人分頭潛入香山順德四邑各屬。準備可以響應時。然後舉舉反攻。聞黃大偉現在漳與王永泉訂有祕約。故巳將所部陸續調遣返粵。大約再次劇戰之期。必有所待也。

帥令嘉獎增城苦守軍

大元帥令云。令軍政部長程潛。據大本營駐增城命令傳達所長胡謙養午代電稱。逆軍陳修爵謝文炳謝毅周天祿等。糾合土匪約三千人。乘我東江作戰軍變更戰略之際。於本月十一日來犯我增城。經率海防陸戰隊徐團。西路第十三旅李海雲旅。直轄討賊軍黃進端部。東路第一路吳司令鐵城部。第三軍黃司令兆楠。羅團長家馭。及直轄第三軍盧軍長所部。譚支隊長等部登城固守。劇戰十二晝夜。擊斃敵軍土匪數百名。本長王總指揮秉鈞。率領大兵來援。當即內外夾擊。敵勢不支。向正果方面潰退。增圍獲解。地方無恙。查增城無險可恃。加之糧缺彈乏。軍非訓練。幸保一隅之安者。全賴帥座之隔威。將士之用命。與友軍之來援迅速。始獲收此效果。謹電奉聞等語。隨復電。養午電悉。該所長提疲困之兵。當方張之敵。居無險之地。守援絕之城。率爲團結軍心。效死無二。苦戰旬餘。力全危城。城全與全。吾國數千年來。軍人之德美。於今再見。茲閱來電。慨焉興感。嘉許之懷。有逾恆量。着軍政部詳查此役出力人員彙案。從優議賞。以酬殊勳。尚宜努力戎行。用竟全功。有厚望焉。合行令仰該部長即便查照辦理。此令。念五日。

偽參院選舉一塲三笑話

△無結果而散

昨（三十）日偽參議院選舉議長。投票時。發現兩件極離奇之弊竇。致使大家無結果而散。（一）議員閻光耀於散票後。提筆即寫一張字。被接近籍忠寅之張某察覺。曰你爲何寫顧氏。閻無以對。張則從腰中取出空白票紙一張。將閻氏寫一張字票紙取銷。强迫閻議員另寫籍某三字。此事當場共見共聞。想發放投票紙。係祕書廳職權。安能將票紙置之議員身上。此議員與祕書廳舞弊一也。（二）有新疆議員那德明依不拉引孔昭鳳等四人。素日不會寫漢字。經政學系某健將勾串祕書廳。於未投票之先。即將此四票寫定張某名姓。被好事者看見。以此事甚新奇。并未到投票時。竟將議員之名姓寫在票面。不用投票人寫字。一換手即可當選議長。似於理太說不下去。全場紛紛傳爲笑柄。此其二也。（三）研究系某大將。拚命運動議長。又以勢力下逮。事前與某機關串通。製成顧問聘書五十份。每份先給大洋肆百元。用公家之款。作爲私人運動費。此項聘書。凡應允投某議員票者。即由伊之黨徒某議員親身送交一份。各院同人。無不知之。此院外舞弊三也。有此三種弊端。全場忿忿不平。致使無結果而散。並謂該院行政委員會。已決定下星期三再開選舉會。屆時必更有一翻激烈之競爭云。

八校學生致加拉罕函

△磋商退還賠款

俄通信社云。北京國立八校學生讀書運動臨時聯席會曾派代表訪加拉罕。面謝加氏與政府切實磋商。同時並將聯席會公函面交俄代表。茲錄其原函如左。

敬啓者。北京國立八校因經費困難。教職員爲生計逼迫。不得已宣告罷課。敝國根本教育因以停頓。數萬學子行將失學。此爲敝國不幸之事。而敝會以切膚之痛。極願世界同胞予以援助也。前八校教職員聯席會。曾函請貴代表團磋商退還庚子賠款作敝國發展教育之用。並畫一部分爲北京國立八校基金及經費。蒙貴代表團慨然贊許。完滿答覆。見諸報端。並照會敝國政府力爭此款。具見貴代表關心敝國教育。敝會聞訊之下。至爲欣幸。深爲感激也。現中俄兩國國民日益親密。雖中俄會議至今尚未開成。而敝國國民則朝夕盼望中俄邦交早日解決。多予兩國國民相扶相助之機會。以促進兩國國家之幸福。今貴代表團既誠意表示將庚子賠款全部撥充敝國教育經費。而爲各國倡。將來敝國國民對於貴國之好感。必增進至無限量。自不待言。現敝會尤有望於貴代表團者。卽請貴代表團與敝國政府切實磋商退還賠款。俾北京國立各校早日得到的款。使轉危爲安。此敝會以最誠懇之態度切望於貴代表團者也。此致蘇維埃社會主義共和國大聯合全權代表加拉罕先生。北京國立八校學生讀書運動臨時聯席會啟。

裁員令底下的反動

裁員命令及財部裁員部令。業經先後公布。於是一般命令上有名者。部令上無名者。無不感徬徨失路之苦。而且裁員之標準。又可以使被裁者指摘之點。故被裁者祕密結合之風說。卅日已有所傳聞。當局者對於警備與禁止之術。亦在研究中。並聞命令中被裁各機關在京人員。昨（三十）日已有往院請示辦法者。適高凌霨未在。因見祕書長張廷諤。直至午後六點。張尚未見。而被裁各機關人員亦未散。其趨目則要求速發欠薪云。茲將所聞各機關狀況。分誌於下。

▲財政部 合計財部存留任事之員額。共得八百七十七人。內有實缺者六百八十一人。非實缺者一百九十六人。照部令須於十日內自行呈明有無兼職聽候甄別。故昨日（十一月三十日）財部機要科。已備就單表。送交各科請各自塡明有無何項兼差兼職。並志願何去何留。而該部俸給外之津貼。固已一概停發。實缺人員。尚皆定額官俸。非定缺者。則旣無定俸。今復並此津貼而無之。收入頓減。至此後該部職官之俸額。亦經重行規定。科長幫辦。均爲每月二百六十元。科員每月自一百至二百元。辦事員自五十元至一百元。業由王克敏下一條諭。着參事室及各司廳處會同遵照定額按員酌定後。覆呈部長核奪矣。

▲鹽務署 關於鹽務署裁員。署長項驤。特調集各廳科長。在署會議。擬照七項資格。嚴定去留。二十九日六時餘。將名單擬就。派員送交王克敏核定。但王對於項原擬名單。頗加增改。三十日該署已發表署令九道。所有署員。重新派委。計二廳二室。新添幫辦十九人。（與財政部同）科員一百十八人。辦事員五十五人。留署候補四十七人云。

▲交通部 吳毓麟。念九日午後四時。召集各廳司長參事等。在交部博物館大客廳。議裁員辦法。開部員去留。雖仍以七項爲標準。但吳對於此事。尚在猶疑。又以交部情形與他部不同。尚未決定辦法云。

▲參謀部 參謀本部自奉令裁員後。擬將陸軍大學校。測量學校。暫行停辦。測量局與製圖局合辦。縮小範圍。部辦事員一百餘人。一律裁撤。在外兼差。向不到署辦公者三十餘人。一律開缺。部員各項津貼。一律停給。雇員以八十人爲限。部員額數。照元年官制規定。以分在各局之調査員滿足。此項計劃。不日即可實行。每月經常費。可節少三萬六千餘元云。

鹽務署裏之勾魂票

鹽務署裁員令。已於一日發表。九道署令如下。

▲派幫辦令 銜名如下。參事室幫辦六人。胡彤恩、鹿學良、吳迺琛、孫超南、張厚穀、陸定。祕書室幫辦四人。孫延釗、薛允儁、薛駿光、楊蔭桐、總務處幫辦三人。董嘉會、陳以豐、徐翻、場產廳幫辦三人。楊啟源、傅增湉、王世澂、運銷廳幫辦三人。張同皋、沈兆奎、程祖福。

▲派科長令 銜名如下。（一）總務處、林志烜、張之綱、黃曾銘。（二）場產廳、吳秉澂、柳汝礪。（三）運銷廳、李如棠、章祖信、鮑立鉞。

▲派科員令 節錄如下。（一）參事室科員胡翔雲等八人。（二）祕書室科員邵繼琛等六人。（三）總務處科員。吳道晉等四十三人。（四）場產廳科員、董果勵等十八人。（五）運銷廳科員朱敢厚等二十三人。（六）編譯處科員朱懋釗等十三人。

▲辦事員令 節錄如下。（一）參事室辦事員周鈞銘等四人。（二）祕書室辦事員屈蟠等七人。（三）總務處辦事員趙新蕃等二十四人。（四）場產廳辦事員容恆泰等九人。（五）運銷廳辦事員劉炎龍等五人。（六）編譯處辦事員羅春江等五人。

▲夫馬費令 節錄如下。許造時等四十七人均著留署聽候差委。月支夫馬費五十元。除僱員錄事另行核定外。其餘各員一律裁撤。

▲裁冗職令 所有各廳處會辦、行走、幫科長、任事、辦事等項名目一律取銷。

▲停津貼令 本署人員所領津貼。均行停支。

▲禁兼差令 本署人員嗣後不得兼職兼差。如職務上必要時。亦不得兼薪。限十日內由各員自行呈明。倘不呈明。一經查出。即行撤換。

▲裁僱員令 本署雇員錄事。由各廳處妥核遴選酌留。開單呈核。以免冗濫。

時評一

要不施行的憲法何用？

遺同

曹家政府公佈的憲法，雖然沒有法律上的根據，不得國民承認，張君勱先生却竭力加以擁護，我很佩服他的自信心。

但是旣要擁護憲法，就該督促憲法的實行。曹家政府，公佈憲法還不到兩個月，違憲的事，已不知有多少次了，張先生毫不加以指斥非難，只日從事勸人民承認憲法，勸無人聽，又想借「付人民投票公決」的辦法作掩耳盜鈴之計。自己既不望這憲法施行，又沒有干涉政府（？）違憲的勇氣，何必勸人民承認它？我恐怕張先生未必眞有擁護憲法的誠心罷。（伯倫）

惠濟醫院

本院爲發揚國粹及中醫獨具之精義專治男女一切疑難各症院長爲前清御醫施樊父先生并聘前清御醫陳公蓮舫嫡孫陳範我醫士喉科專家岑濟民醫士西蜀江壽春醫士小兒科程端森醫士

六馬路申江影戲館西首 電話中央三八七七號 惠濟醫院啓

滬唯醫院 精醫 新老白濁打針脫痔

本院創設滬上十有多年專用歐美科法手術治療

痔瘡 新法無痛打針不用刀割七天全愈斷根

淋病 新淋專用新藥注射 老淋以電熱藥氣噴射使老年淋病斷根

梅毒 ○六 老年注射德國六○六 ▲橫痃 ▲醫生黃佐文

院址南京路四川路口朝北甯波路口

亞細亞照相館 南京路三六九 利濟大藥房內

本館特色

光綫充足 以科學方法建設攝影室

攝影完備 放大電光活動各種照片

藝術精美 延聘歐美攝影專家指導

價格便宜 各種照片定價格外低廉

歡迎學校團體公園集會更當特別優待

介紹田桐法書

玄玄居士田桐以文鳴以詩鳴以哲學家鳴以政治家鳴書學小道也不以之鳴苟以之鳴其足以名家也亦復何憾居士書法秀勁而渾浩美而出自然不爲時會所左右令見者怡然有得與延闓論書見解相同者十之七八特爲介紹公之同良潤例存上海各大箋號暨通信海上停雲書畫社 寓上海哈同路民厚北里四一三號 譚延闓啓

上海四馬路棋盤街轉角 五洲大藥房 發行各種良藥 細目列后

人造自來血 功能增加血液强健體質凡患虛弱症者老幼男女服之均有奇效 每大瓶二元 小瓶一元二角

非洲樹皮丸 功能補腎凡神經衰弱精力不足遺精夢洩等症服之均能痊愈 每瓶一元

海波藥 功能淸血解毒凡患花柳症以及男女小兒各種瘡毒服此立愈 每瓶二元

女界寶 功能滋陰補虛榮養新血壯健子宮無病常服能使精神活潑胸舒體適有病照服必能立愈 每瓶一元

月月紅 功能旺血補元平肝消鬱破瘀生新凡婦女月經不調生育艱難血崩乾血等症服之最效 每瓶一元

以上各藥按症照服均極有效驗治愈病者不可勝數敬告海內病家幸勿失此良藥

收件處 北京 天津 上海 [illegible] 中華新報館 各大書店

取件期 北京收者十五日 天津收者十二日 上海收者二十日

謝應瑞夫人 英國倫敦婦產科專門學校畢業專行收生 介紹人 [illegible]

雙妹老牌

雪花膏

廣生行監製

總發行 上海南京路 杭州太平坊 南京下關 廣生行啓

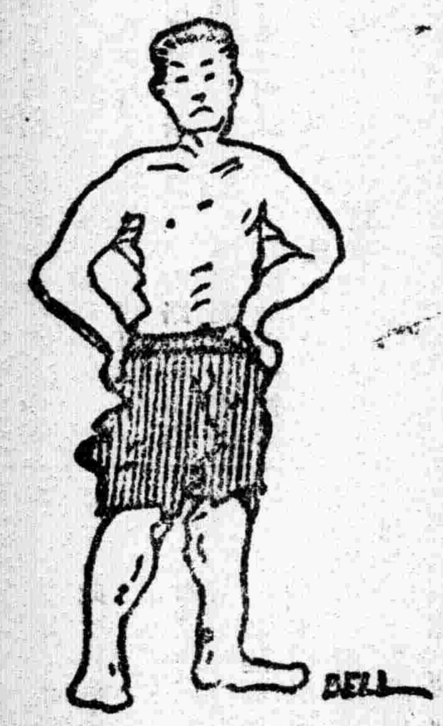

補血生精 人中寶

人體賴血以生，血液充分，則身體強壯，百病不侵，雖盛夏不覺其熱，隆冬不覺其寒，苟血液淡薄，或血質不清，疾病從此起矣，倘常服（人中寶補藥）能使血分增長，體氣壯健，久服無間，則却病延齡，故（人中寶補藥）爲四時咸宜之大補品，男女老幼均可服之，然而冬令尤宜，茲將功用列左

（主治）血虛氣虛 精神昏耗 四肢乏力 婦女血虧 滑精腸萎 皮不成寐 小兒瘦黃 月經不調 腰背疼痛 諸虛百損 胃弱少食 五癆七傷

人中寶價目 每小瓶洋一元二角 每打小瓶洋十二元 大瓶洋二元 大瓶洋念元

發行 上海四馬路 太和大藥房 各埠藥房均有發售

國產天厨味精

「味精」在化學上原名爲哥爾登酸鈉、（純卽鮮原素）化名學師吳蘊初氏潛心研究、乃得其製法、之從麥類提取華、質既素淨、味極鮮美、爲調味所必需、裝璜美麗、可作餽贈品、攜帶輕便、旅行者尤屬相宜、發行以來、頗受社會歡迎、推爲國貨之明星、本埠各大南貨食物店均有代售、取價甚廉、愛國諸君、盍來購試、

製造廠 盧家灣新橋浜南首 上海天厨味精公司啓

總發行所 英界福建路四五二號張崇新醬園內

主耶穌將速重來接受聖徒上天

恩典時代將末，人類受難近矣！我同胞！爾今日肯否悔罪改過，脫離煙酒嫖賭貪婪嫉妒不孝背恩等罪，毅然誠心來就耶穌，信賴順服，定獲洪福，與主永偕，欲知其詳，祈即來示，無任盼禱，上海寶山路郁基督公同使徒教警告。

滋陰補腎寧神活血 天吉堂藥號獨家特發明

蛤蚧酒

本堂選辦正梧州金活蛤蚧加配上等滋陰補腎藥品泡製浸成此酒補血氣而不滯培心腎而不燥外調清補和衆香甜美故飲之即覺安心腎健脾胃和氣血添精神化痰喘補腰膝潤肺益肝填精滋水不啻有泡天之力凡男婦老少常飲此酒大可延年益壽豈特却病已哉每瓶一元每打十元中瓶半元每打五元本堂採辦頭等道地藥材精製飲片虎骨丸散藥酒藥油靈效心胃氣痛散每瓶半元與千對口蘭每分十元仙品馬寶治痴如神每分二元

虹口北四川路 老靶子路南首 天吉堂謹啓

本報覺悟欄九年七月份起發售彙刊現十一十二年月份已釘成 每冊洋三角外埠須加寄費五分欲購從速

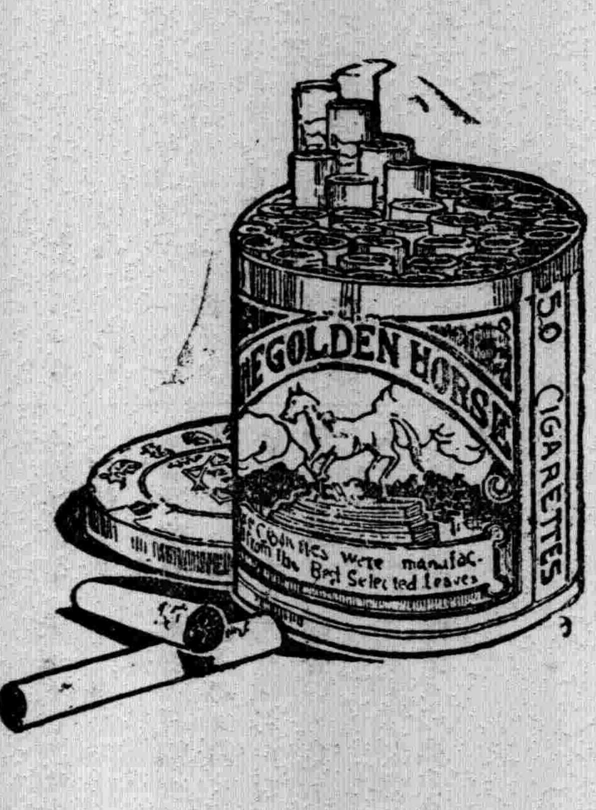

此千里駒也

超等國貨 金馬香烟 銷行之速 一日千里

中國南洋兄弟煙草公司

專用德國最新無痛治療術、醫治牙疳牙癰牙瘡骨槽盤根爛根搾稀疑難牙患等症、善鑲金銀磁牙、赤金備牙、電氣補牙、象皮

大舞臺

大舞臺十月念六夜戲

賈寶山 殷春虎 張春海 陳月樓 孫少堂 李瑞亭 姚俊卿

趙如泉 高慶奎 賈璧雲 小達子 毛韻珂 金碧艷 郭春華

機關佈景 歷史彩景 新戲

價目注意 特別一元 花樓一元 一等八角 優廳八角 官廳二角 正廳五角 三層包廂……

張桂芬 孫慶芬 陳嘉麟 孫稚舟 李勝奎 王佳眉 趙竹卿

◀八本狸貓換太子▶

天蟾舞臺

天蟾舞臺十月念六夜戲價目

新排新戲 初次演起

十本包公出世

狸貓換太子

諸君早臨 客票暫停

新舞臺

新舞臺念六夜戲價目

頭本

徽欽二帝

春華舞臺

春華舞臺十月念六夜戲

李貫一 葉長勝（小李） 鳳艷秋 王牡丹 韓月舫 王長寶 香青鳳 沙麻 玉子 陸君拾 袁珊春 鐵梅賈 劉漢虎 王斌臣 雅芬 陳軒 劉玉 李俊

金台（小放牛） 飛叉陣 胭脂虎 黃金放捉曹 十八扯 珠簾寨 改良收姜維

劉漢臣

韓長寶

價目注意 月樓 官廳 八角 特別 五角 頭等 三角 二等 二角 電話北九六 送客車 不取客車 車前贈票 客一律無效

法界共舞臺

法界共舞臺男女合演十月念六夜戲價目

陳彩女 美霞 呂小孟 王玉七 王寶芳 曹寶德 張義 李祿龍 粉菊紅 張花千 劉文一 劉艷童 劉四立 小秃扁 小蘭春 李桂芳 林樹森 張文 張艷

起解烏龍院（四收關勝）梅閣金笑（獨行俠）●頭本貂蟬●

丹桂第一臺

丹桂第一臺十月念六夜戲價目

小九霄 洲城 梅春奎 天上台 牛富乾 坤圈 陳調元 家武坡 張鶴樓 水白灘 陳鴻 黃 拾 奎 金 高百歲 滕 何雅秋 大 尹 劉奎官 高 拿 登

◁小楊▷ ◁樓月▷ ◀芸娘▶

廣舞臺

廣舞臺聘請廣東羣芳艷影全女班十月念六

新編配景艷情俠劇（笑面藏刀記）

日戲 牡丹扮武生 小蘇唱喉 曾英女唱喉 瑞扮裝旦

夜戲 丹林英 桂 瑞 蘇細曾 ●牡丹蘇● 蝴蝶精 銀衛狹 蘇狹

◁二卷聚珠崖◁

價 特等 頭等 二等 六角 四角 二角 大洋 大洋 小洋

笑舞臺

笑舞臺 價目 在西藏路口 電話中央三一五五 夜戲七月樓 特別廂 頭等 六角 頭等 三角 二等 二角 日戲 三月樓 特別廂 二角 逢星期三 六日加演日戲 夜戲七點鐘開幕 日戲一點半開幕

周情納 魏笑梅 韓瘦蝶 吳痴僧 顧楚蓀 周一鐸 易方朔 王无能 張冶兒 鐸愁紅 鄭正秋 林雍容 譚志遠 馮鏽秀 鄒匋同 張翠翠 陳鏡花 黃嘯亞 董天民 沈于平 方聲遠

馬永貞

念六夜演

馬永貞

今晚八時登場諸公早臨

請看「脚踢黃河南岸」的中國拳術家「馬永貞」 ▲拳打南北二京 ▲術大家「馬永貞」 ▲夏天人彈琵琶唱「三弦拉 ▲王无能的小熱昏唱「白癡」 ▲陸有文黃嘯亞合唱本灘 ○馮鏽秀易方朔合演「紹興 ○戲「四十年前上海」「烟間」 ○茶館」「飯店」的真情真 ○景「靜安寺」「龍華」「一 洞天」的絕妙佈景 白癩痢見鬼的特別魔術 關馬永貞排演以來 客滿良穿插本社現又精益求精 改良添入佈景 遊藝界從此看人上煩天花更加 可觀一幕一幕…… 來看的无子色笑中永馬劇幕起…… 快來看各方的…… 精彩程……

大世界

中國第一 俱樂部

大世界

遊券每位洋二角

二層樓 電光影戲 大京班 男女合演 安徽班 安徽小戲 鶯舞臺 男女新戲 林泣心 影戲場 長片影戲 王永來 紹興文戲 小阿友 四明文戲 星期團 滑稽新戲 錦舞團 哈哈笑戲 李文林 揚州小戲 光裕社 姑蘇小戲 龍鳳班 無錫小 馬金生 馬媛媛 申曲小戲 賓天相 大套魔術 和合班 驚人柔術 張嘉玉 張玉英 童子雙簧 張鳳祥 大小戲法 王美玉 女子蘇灘 王殿玉 三弦拉戲 范少山 范醉春 男女蘇灘 鄭少賡 化裝蘇灘 周詠梅 女子宣卷 陳鶴齋 巧抖葫蘆 孟吉秦 富春林 男女雙簧 葉玉山 特別口技 木板張 改良快書 金小關 京音大鼓 金小香 京音大鼓 金小梅 歌唱詞調 劉大愛 劉香雲 梨花大鼓

金小鮑 京音大鼓 吉評三 戲迷相聲 鍾三姑娘 京韻大鼓 鍾姑娘 京音大鼓 白雲鵬 特別大鼓 方瑞珍 歌唱蘇曲 金小樓 歌唱生調 高第 歌唱青衫 林玉雲 歌唱淨調 訪漁 歌唱生調 顧翠屏 歌唱旦調 高彩雲 歌唱生調 鍾情 生旦兼唱 張秋軒 歌唱生調 方寶寶 倫調崑曲 富少勛 歌唱生調 劉笑峰 歌唱生調 笑勛 生旦調 鳳雲 歌唱生調 采琴 歌唱生調 柳梅影 歌唱生調 夏荷生 描金鳳 三笑 郭少梅 聊齋 黃兆熊 珍珠塔 沈健庵 落金扇 朱少卿 大紅袍 福爾摩斯 張步蟾 雙珠球 陸儀鳳 楊家將

大世界乾坤大劇場

大世界乾坤大劇場 十月念六日戲價目 樓二角 正廳一角

金芳浣 小臣英 湯富芳 武桂挑 陳雙林 善甫文 王金玉 喜彩鳳 瀟湘雲 小喜鳳 張少泉 候雲峯 龍瑞 垣 候雲際

沙女（查關頭）華車昭關［遊虎邱］頭 饅庵 ●茂州廟●

大世界乾坤大劇場 十月念六夜戲價目 樓 三包廂 二角 頭等 二角 正廳 二角 二等 一角

（全體合演新排著名劍俠好戲）

▷十六本七劍十三俠◁

本樓為中國第一俱樂部 陳設幽雅 布置適宜 際斯北風初勁之時 特在各場遍設熱喉 滿室溫暖 無異三春時節 且影戲場日夜開映著名長片 髦兒戲又編二本狸貓換太子 此外各種遊藝亦均羅緻上乘 故高等遊客莫不欣然嚮集本樓 愛游諸君 請早臨焉

申江大戲院

上海獨步之影戲園 申江大戲院 雲南路轉角六馬路

十月念六日一禮拜日夜開演 日夜開演

世界第一冒險片 銀漢紅牆 七大本

羅克 最新笑片 兩本

加演 ▲注意更改時刻 ▲每日分三次開映 ▲日戲每日下午三點 ▲夜戲第一次六點半第二次九點一刻

日夜兩次 第一次五點 第二次九點

價目 日戲 頭廳 三角 優廳 五角 樓廳 七角 包廂 一元 夜戲 四角 七角 九角 一元二角

新愛倫影戲院

新愛倫影戲院 地址在海甯路中市

今天夜戲開演十大本

愛的普盧打武長片 馬王 八大本

最新滑稽 一二三四集 四大本

奇異偵探 星期三日戲 祕密 第九 十六大本

長片電光 大滑稽 十一集 一二大本

價目照常並不增加

▲預告 本院在禮拜四起日夜開演快快大王（卓別林）傑作（逃犯）頭二三四本連演四日四夜

日戲頭廳 價目 八十 夜戲頭廳 小洋一角二十

共和影戲院

共和影戲院 禮拜日

婦記 第九十集 奪一 黨手 大團圓 四大本

禮拜一演 趣一 劇 黨手 大團圓 四大本

法國大影戲

法國大影戲 今天夜戲

羅克 男娘姨 頭二三本 虛驚 頭二本 想思夢 頭二本 白相遊戲場 頭二本 日戲加演

武術長片 毒生醫 第十五集 大團圓 四大本

著名海谷傑作 救國英雄 第一二集 大團圓

烏雞白鳳丸

蕭娴題

謹告諸君 白鳳丸市上多矣 欲購真有效驗之烏雞白鳳丸請認五彩花鐵盒 盒面仿單印有農商部嘉獎 一等獎章 珠主治 月經不調 經期腹痛 赤白帶下 腰痠頭痛 四肢無力 頭暈眼花 血氣兩虧 子宮虛冷 久不受孕 血崩小產 氣鬱痞塊 飲食不思 胎前產後 腹痛產後 失調各症 難以盡述 不論胎前產後一切婦女百病 均見神效 無病服之可壯身補體 活血通經 能免後來之病源 誠婦科中之聖藥也 （價目）一品每丸洋一元 加料五角 雙料二角五分 單料二角

牛夏露 此露專治諸般新久咳嗽 哮喘氣逆 服之奇效 每瓶一元

茶傷風咳嗽 不論新久寒熱 均見神效 每盒五角 每包一角

玉樹止咳橘紅藥 專治傷風咳嗽 化痰

如意油 此油乃本園著名良藥 專治 出門之人 時常必備 此油止血止痛 神效 治刀傷燙火傷 疔瘡濕毒 大有奇效 每瓶大瓶一元 中五角 小二角 知所以不能盡錄 另送仿單

萬應油

寄售處 各埠外 批發 克己 每大瓶一元 中五角 小五分

總發行所 上海河南路 老廣東種德園老藥局 電話中央一〇六五號 巡捕房對門

美國會論對華事件

世界新聞社譯大陸報社論云。美國國會將於明日開會。遠東方面對於美國會之討論。向來有一種天然興味。而於此次開會。尤甚。蓋因此次討論事件中。有許多乃特別關係中國及遠東。其他部分以及美國在遠東之利益故也。爲海軍經費議案中。有一項爲建築特式巡江船五艘。作在楊子江上游保護美人生命財產。防禦水陸盜匪及作亂兵士之用。此即特別關係中國及美人在東方利益者。建築此等巡船。需費浩繁。國會當然予以最充分之注意。

又有一事。本屆國會定將考慮之者。即美國應得拳亂賠款之餘數如何處置是也。此款達美金一千五百萬元。衆院外交委員會中早經提出一處置議案。已兩年有奇。關於用途之建議。提出者甚多。一說用以開濬淮河流域。一說用以在中國谷處建造新式藏書樓。一說用以在中國主要農區中建置一種初等教育制度。又一說則用以擴充現在作爲留學經費之方法。再多派中國男女青年赴美。受高等教育。此外尙有多說。不克悉舉。前總統羅斯福氏之發起退還賠款。作教育用途。現已證明確有良好效果。他國亦擬仿照退還其所得之賠款。己在計畫中矣。

又有一事。則爲修正及改良美商對華貿易條例。此條例於去年通過國會商部管理。現聞商部擬將其修改數處。俾在華一切美國商行皆能享其便利。因照目下之條例內容。限制頗甚。迄今在華美商行依此條例註册者尙不滿十二家也。

再有一事。爲此屆國會必須考慮者。即增進在華美國法庭之地位是也。現行之駐華美法庭條例。爲一九〇六年國會所頒布。現時在華美人地位情形與前不同。此例已不通用。因有修正之提案。擬增高按察使之職位。俾擴張其權力。並擬修正審判方法。以適合此間情形云。

又有一事。與在華美僑人人有關係者。即蠲免國外美公民之所得稅是也。各國海外僑民之納此稅者。祇有美人。數年來在國外美人屢次運動國會決議蠲除此稅。但除非列賓之美人已蠲免外。國會迄未有舉動。美國國庫現有贏餘約三萬萬美元。故財政總長梅郎氏擬將一切所得稅減少。此議案將於本屆國會中討論。則海外美人之困難情形。當亦不難邀國會之注意而解決此問題也。

此外尙有一事。即在華各埠美國領事館房屋。應由美政府出資自建。此事在華美人主張已久。迄未實行。在華美領事署幾有二十處。其中祇有兩處爲政府自有者。即上海與廈門是。但此兩處建築物亦苦狹隘破舊而公事日繁。已極不適用矣。

由以上所述。本屆美國會開會於中國之重要。可見一斑然此外尙有非列賓獨立問題。則不僅關於遠東全部。且關於與遠東有關之世界各國也。

威海衛交涉眞相如此

上月山東各團體代表。及旅京山東同鄉會。爲梁如浩接收威海衛。與英人協訂種種續租保留條件。曾聯合具呈向北外部請願。事經兩月。自魯人於日前向政府大請願後。頗知民意不可忽視。且山東省議會正副議長及議員多人。連日包圍外順。請其對於接收威海衛及梁辦梁如浩。究竟持何意見。明白表示。外部除口頭答覆外。並於本月二十八日。已將魯各代表所遞之呈文批示。茲錄之於左。

呈悉。該代表赤誠衛國。關心主權。至堪欽佩。查中英訂租威海衛專條租期。係與俄國租借旅大之相同。自我國觀之。旅大俄人租借權。移轉於日。則英租威海。即應如期歸還。而在英人觀之。旅大仍歸日本租借。在此問題尙未解決之時。而還威海。係屬英國善意。故無條件交還一層。自難强英國以必從。至梁督辦與英委員會議。並未定有訂約之權。所擬意見書。原係建議性質。現在京部正與英使熟商修正辦法。總期無碍主權。早日收回。仍盼轉各界人民。忍耐靜候。無庸過慮可也。此批。山東省議會山東旅京同鄉聯合會山東各界聯合會山東學生總會等。准此。

熊克武報告戰狀電

熊克武報告最近戰況云。各報館上海國會議員章太炎先生岑西林先生汪精衛先生張溥泉先生唐少川先生胡展堂先生柏烈武先生蔣雨崖先生謝惠生先生何護軍使林海軍領袖各艦長四川旅滬同鄉會各報館湖南趙省長譚總司令各軍師旅長雲南唐省長各軍師旅長貴陽劉省長唐督辦各軍師旅長杭州盧督辦奉天張總司令北京國會議員四川旅京同鄉會各報館天津段芝泉先生（餘略）均鑒。竊自民國肇造。吾蜀即係起義省分之一。璀璨莊嚴。實由革命諸先烈。以赤血黑鐵代價得之。我七千萬同胞。深知締造艱難。故保愛歷史。不遺餘力。中間雖經內患紛乘外力侵凌。而吾蜀人發揚蹈厲堅持正誼父詔其子。兄勉其弟。以與非法政府相抵拒。摩頂放踵。靡有所悔。故自癸丑之役。以迄於今。蜀人未論亡者之痛。凡有衛國之勳。此吾國人稍習各省情形者所深知也。克武猥以菲才。囊綰軍符。懼墜先民之遺烈。無時不以衛川衛國相勗勵。庚申以後。謝政家居。維時軍政府旣撤廢海內賢達。因有聯省自治之議。川中議會及各軍將領一致宣言。咸以自治爲施政之鵠。自治旣定。民意愈昌。內則有制定省憲之組織。外則有出師援鄂之義舉。不圖曹錕吳佩孚歷年以來。毀法亂國之罪。擢髮難數。徒以國家未獲澄淸。以致久稽顯戮。復狃於皖奉兩役之勝利。以爲國家可以武力統一。據鄂居贛禍陝亂閩而嫉視吾蜀及廣東兩省。尤爲衆務并營。有隙必乘。蓋以粵省爲護法政府根據。而吾蜀爲長江上游要區。扼皖西南。此其屬紐。故旣用多方以構成內亂。復利用各省叛將。以爲先驅。彼得以械彈供給。縱其殺人屠城之獸慾。而直系重兵復監視其後。以坐收漁人之利。其計不可謂不毒。我大元帥眷念西陲。謬採虛聲。不以克武爲不肖。畀以四川討賊軍總司令重任。而本省議會暨各軍將領。又復以督師討賊完成自治。迭電敦促。克武鋒鏑餘生。固不敢深自愛惜。以重遺鄉邦之難。且曹吳朋行篡竊汚辱國體。罪惡彌以昭著。討賊大義。蜀人又烏可以已。用是不揣綿薄。拜命視師。維時北軍趙榮華部及楊森所統第二軍各部旣橫梗於東路。袁祖銘所部黔軍。復進擾乎合瀘。而劉存厚及鄧陳田唐各部。迭次爲窺保甯。陝軍劉實善一旅亦乘間侵擾綏定。我討賊各軍。無異被其封鎖。克武乃激厲將士。蒐討軍實商同川軍劉總司令軍令前敵總指揮賴心輝率領所部邊防軍各旅及第一師師長喩培棣第三師師長張冲第六師師長余際唐第八混成旅旅長鄭英各全部。及第四師師長藍世鉦所部之藍文彬一旅。悉於東路與敵奮力鏖戰。並派前東防督辦但懋辛馳往前方贊助一切。復以討賊第一軍總司令呂超所部及第十一師長張成孝所部之萬戒一旅。加入右翼富順方面。又令五師第九旅之旅長李伯階第十旅旅長秦漢三統率全師加入左翼合川方面。我討賊第三軍總司令石靑陽所部之湯子模周西成兩師貧龍一旅及討賊軍第二師長鄭啟和第七師師長顏德基陝西討賊軍第一路總司令張落等。各率所部分擾川東下游。或橫截江面。以斷敵交通。或襲取要害。以牽敵兵勢。時周西成所部則三次襲攻重慶。至於南岸湯子模所部顏德基所部。一攻涪陵一帶忠縣。則先後截獲敵軍大批械彈。敵之後方被擾。接濟斷絕。而我東路各軍又復堅苦支持。多方誤敵。使敵首尾不能相救。至保甯方面則由第三混成旅旅長王麗中獨立縱隊長陳萬仞及第一師第二旅旅長鄭有章所部。担任攻擊。並警戒陝甘各鄰境。鄧錫侯陳國棟知不得逞乃間道趨赴重慶。雖敵軍萃於一隅。而其勢固日以蹙矣。乃楊森等懾於我軍威力。陽言乞和退兵。陰則糾合內江安岳樂至等處。前敵將領。一致憤激。振臂一呼。隆內大捷。我賴喩張余鄭及五師全部與敵激戰於銅大壁合各方面。決盪月餘。始獲逼向渝城。我呂萬各部。復由隆昌富順威脅敵人。奮死苦鬥。呂總司令超遂得進踞瀘城對岸之小市。楊森乃率殘部由瀘州退守重慶。於是賴總指揮督率諸軍。分攻江巴。我五師已追敵至距江北二十里之鴛鴦橋。我邊防軍及一三四六各師。亦進踞距渝十五里之浮圖關。北軍趙榮華等均已潛逃。惟我軍以渝城係通商巨埠。不忍猛行攻擊。慮遭玉石俱焚之禍。乃放棄江北以爲網開一面。而敵軍得寸進尺。遂復攻陷我浮圖關。幸我周湯各師逼進南岸。雙方陷陣衝鋒。圍攻至二十餘日。適我滇黔聯軍繆冠急難。遠道赴援。由胡總司令若愚躬率所部加入戰線。並協同我賴總指揮但前督辦商定攻渝計畫以邊防軍及一三兩師鄭藍兩旅在浮圖關方面威脅敵人。以五六兩師周西成一師及渝黔聯軍由土沱進攻江北。以湯子模一師担任南岸警戒。以賀旅向上游追擊二軍潰出之唐部布署既定。本月十三日開始進攻。十五日敵以主力從江北反攻。幸各軍猛勇迎擊。我浮圖關方面。亦同時策應。十六日遂將敵軍節節擊潰。我鄭旅長英所部。遂由南紀門入城巷戰一小時之久。敵人狼狽鼠竄。我湯師亦由角岸施行强渡。是日午後三時。遂將重慶江北完全克復。敵向長壽涪陵潰逃。損失殆盡。克武迭據賴總指揮及前敵各將領捷電。已分令各軍跟踪追擊。期在殄滅羣醜。竊兵武瀆。惟念川省此次戰役。自去冬以歷今秋。轉戰經年。白骨相望。屢仆屢起。不稍挫抑。固由我蜀人有貫徹革命之精神。然一念及全蜀百餘縣不被敵軍蹂躪者幾何。瘡痍滿目。民命如絲。此皆由曹錕吳佩孚武力統一之迷夢所造成而楊森袁祖銘等好亂樂禍之所致也克武督師無方。不能早淸逋寇。以致流毒鄉邦。凋傷元氣。撫躬自責。愧憤外深。茲幸仗大元帥威靈。及全川軍民之力。卒克名都。蜀殘寇尙待肅淸。而討賊大業。此其嚆矢。側聞曹錕運動大選。已獲非法選出。凡我國人。具有血氣。無不聲罪致討。固不僅西南數省而已。克武無似。竊願負弩先驅。共戡大難。謹將蜀中戰事經過情形略陳梗概。尙冀時錫偉畫。俾資匡正。無任禱切四川討賊軍總司令熊克武叩艷印。

四川國民黨成立通告

中國國民黨四川總支部現已正式成立。近發出通告云。竊中國國民黨最近由　孫中山總理。從新改組。厘定黨綱。暨各種規章。繼續中國民主革命之精神。俾建設事業。日臻于發揚光大之域。各省區應設總支部。經總理委任石君靑陽爲中國國民黨四川總支部長。當集合同志。磋商數次。將前四川國民社一切事務。完全結束。改組爲國民黨四川總支部。並敦促石總支部長到日就職。以策黨務之進行。本總支部。依照國民黨總章。暫設五科。每科設正副主任幹事各一人。已決定總務科爲熊曉岩蔣特生。黨務科爲遊鵬庠顏如愚。財務科爲蒲澤東郭蓼芝。宣傳科爲陳椽菴王右木。交際科爲劉賀文蕭伯豪。又決定唐宗堯曾青芝鄧懋修爲婦女委員會籌備員。職司雖屬分掌。事權仍歸統一。茲由石總支部長。召集本總支部負責各員。決議事項如下。（一）推定熊公錦帆。劉公禹九。爲本總支部名譽總支部長。（二）本總支部暫行章程。暨各分科辦事細則。由各科擬定。並陳總支部長核定執行。並陳報總理核示後。再定期開成立大會。（三）現本黨旣經正式改組。新頒入黨願書。凡從前同盟會。國民黨。國民社。中華革命黨黨員。均須另塡願書。以資稽考。（但持有原定各種證書。及塡具中國國民黨籌備時代誓約證書者。無須另覓介紹人。即可換塡新頒願書。領取黨證）（四）除婦女委員會。已從事籌備外。其他各委員會。于相當時機。再行設置。（五）各縣暨特別市鎭鄉。照總章應設置支部通信處。現正擬定章程。陳由總理核准。再分發各處辦理。俾歸劃一。但各縣原有之國民社或國民黨分部。應一律更名爲中國國民黨某縣支部。並籌備進行。此本總支部籌備成立之經過情形也。中國國民黨四川總支部啟。

臧致平積極籌備反攻

▲枕戈待旦之閩軍　臧總司令自旋轅後。連日與李芳芭師長。及各旅團長等。討論出兵反攻問題。極有計劃。業已成熟。祇因皖段浙盧兩代表。隨孫中山代表入粵。尙未過返。故確定渡江之期。猶未聞焉。當此準備反攻之時。所有北洋子弟。皆氣皇膽張。銳氣勃發。大有枕戈待旦之槪。昨二十三日。臧氏爲鼓勞士卒起見。特親至胡里山白石頭及曾厝垵等防線。慰勉徃人。二十四日又躬赴江頭何厝東澳等地。犒勞兵卒。禾山防守司令李旅長。率隊迎送。備極歡洽。各兵士望見臧氏行輿。莫不歡呼。其意蓋深望早日出兵。一奮久抑待伸之氣云。

▲王獻臣四面求援　閩軍自臧總司令回廈後。反攻聲浪。又高唱入雲。此種聲息。初非漫無根據。不過其確定時日與反攻之計劃。或許不容告人明告者。昨據探報消息。盤伺隔江之敵軍。自探聞臧部不日反攻之警報後。籌防設禦。異常焦急。王獻臣尤形辛苦。連日調兵遣將奔走疲瘓。凡曾以望遠鏡向排頭一帶窺者。多能言之也。聞王獻臣於布防外。又發電四通。其一致汕頭黃大偉。促其早日返潭維持。其一係致同安張毅。囑其添防集美。其一致楊化昭注意瓊頭。其一即致劉五店孟昭月。亦不外增防設備。鼻歪心慮不正之王獻臣。其舉動殆皇如此。其實力可想見矣。

▲民軍之奮鬥　泉屬民軍之奮鬥。迄今未嘗懈。雖槍械未甚銳利。然因佔嫺熟地勢優點。頗與北軍以難堪應付之困苦。就目下現勢論北軍前鋒。尙不敢踰越洪瀨。邊言進窺永春。而民軍作戰計劃。又不僅限一線。職是之故。王永彝與其麾犬高義。大有窮於應付之槪。且永春各屬民軍。蓄銳已久。團結甚力。不能以利誘。又不可以威挾。伏省會與泉屬之間。實足爲省軍肘腋之大患。此種亂棋式之局。縱具能力。亦爲心苦手顫。解決之日。誠何容易。若民軍得有充分之援助。則解決省軍之勢。比較上實較有可能也。

川北路之鼙鼓聲

▲南軍在劍閣蠶亭作戰

成都通信云。川中軍事。仍在進行。不過現在戰線距成渝兩地較遠。東之忠縣梁山。北之劍閣蠶亭各縣戰亂。日夜未休。忠梁交通較便。且爲直黔川鄂各軍薈萃之處。戰事更劇。劍蠶方面。爲陝劉（存厚）兩軍。共有五混成旅以上。兵力亦頗不弱。熊劉（成勛）石（靑陽）顏（德基）滇省各軍。劉下應付忠萬之敵。熊之喩（培棣）劉之陳（鳴謙）等部。應付劍蠶之敵。雙方旗鼓相當。不相退讓。綿陽一地現可轉危爲安。該縣日前劉（存厚）軍薄城下。據隔河歸山與嶺兵相對射。槍聲徹夜不休。城門閉其三。知事征局長倚裝作逃走計。居民大恐。有岌岌不可終日之勢。隨有熊軍三混成旅旅長王聚奎。由鹽亭星夜馳援。人心始定。迨十月二十五日薄暮。王旅已至。時劉軍槍聲尙盈耳也。劉（成勛）賴之陳縱隊趙團。與各機關官紳均出迎。人馬及鼓號聲。轍嘈旣久。敵知援至翌晨即解圍去。日來綿城軍隊大集。有劉軍獨立縱隊所部二團。熊軍王混成旅全部六師。葉營八混成旅團隊。賴軍趙團。已開赴魏城前方警戒。葉營昨已開往。王旅亦擬日內前進。肅淸北道。統由熊軍第一師師長喩培棣直轄指揮。喩現駐在梓潼。抵禦劉軍。聞陝軍王鴻恩旅已由梓退駐廣元。劉軍則當在劍閣。與熊軍相抗。至於蠶亭前方。在相持之中。劉成勛以敵軍退遠。特別抽暇。整理民政。昨曾召集省議員多人。作非正式宣布之政見。（一）說明此次戰事之經過及四川討賊與成立正式政府之責任。當在約同省議會。催促孫中山早爲建設正式政府。（二）催促省憲速成。幷解決女審查員案。（三）擬往後政府與議會常常互相接洽。以期完滿上述各目的云。

呂調元解散學生會

安慶通信云。皖省學生聯合會。自近一屆改組而後。因個中份子派別紛歧。時生齟齬。精神上已不免渙散。惟對外表示。仍具有一團體之資格。與一部份之勢力。此次搗毀議員家宅一案。學生界株連頗衆。及教潮發生。該會之主張。又較其他教育團體爲劇烈。呂調元氏對於學生界。早懷不滿。至近日教潮已告平息。各校均經上課。學生中之嶄露頭角者。已因聞指名拘捕之風聲。而暌學遠颺。呂氏乃於日昨（二十九）令行警察教育兩廳。飭令即行解散學生聯合總會。警廳奉令。當即遵照辦理。教廳奉令。亦即行文通知各校。一體知照。自今而後。皖省學生聯合總會。當即成過去之名詞。際此時機。度學生界未必仍有反抗之餘地也。教潮調和條約中發放一個月教育經費一項。至今仍未實行。各學校校長維持現狀。已力竭計窮。均有不能不再行支撑之勢。昨日教廳科長代行廳務汪即棟氏。特往財廳與胡思義氏交涉。再四磋商。胡氏僅允於星期六日先行發放一萬元以內之款。至星期一日。再籌措酌發若干。汪返報於學校聯合會。各校長及代表聞之。均大爲失望。當經集議。僉以本星期內。最少非得半個月之費。不能維持。半月經費之數。計須五萬餘元。今胡僅允發萬元以內。尙不及五分之一。杯水車薪。於事無濟。是非罷課關門不可。當經衆人討論再三。一致決定如星期六日不能領得半個月經費。則於下星期一日各校一律停課關閉云。是皖省教育上之危機。已至千鈞一髮之時。不知胡思義能否一維持也云云。

皖人羣起討呂

皖省學生總會代表昨發通電云。各報館安徽旅外諸鄉先生鈞鑒。自北京賄選告成。舉國憤慨。吾皖學界同人。對於皖籍參與賄選議員。予以民意制裁。事起之初。無人運動。無人指使。良心激發。衆意僉同。成茲義舉。乃省長呂調元。以其地位因此動搖。懷恨在心。久欲陷害。適因教職員索薪。輒令衛隊兇毆。省城各校同學。以師長橫被侮辱。異常悲憤。全體議決。一致罷課。並由各本校推定學生等爲代表以犧牲之精神。與惡吏相奮鬥。兩旬以來。嘗膽臥薪。殫精竭力。與呂氏周旋。方期萬衆一心。共挽危局。而呂氏自知爲全皖所不容。改變手腕。勾通一二敗類校長。密謀妥協。九條件之提出。早經雙方在省公署議定。僅爲遮掩耳目。決無實行本意。我旅外同鄉代表鈞省。名爲仲裁。實係傀儡。學生等明知其奸僞。豈令我衆持正誼之教育界。無條件屈服於惡勢力之下。仍本各同學委托之初衷。爲堅持到底之表示。詎呂氏一面與校長朋妥協。一方大捕學生代表。懸賞購拏者數人。指名緝捕者四十餘人。並訪踪跡者百餘人。於十一月二十四日入夜後。軍警督察處長袁先杰。警察廳長潘怡然。遣派武裝警察數十名。擁入教育會內之學生會。大肆搜捕。先後八次之多。同時各校亦被軍警按名指拿。各本校師長皆以情形險惡。敦促遠離。暫避兇鋒。學生等無可奈何。只得垂涕就道。逃亡滬上。冀將梟暗情形。詳陳於我鄉先生之前。一俟真相得明。是非大白。學生等誓當不畏强禦。相率返

本校上次校董會議決每年招收免費生一百名此次額滿後內
外埠後來者紛紛函請要求插入茲由校董會復議准予科再招
免費生一百名每生祇須納講義郵費等洋五元即可入校已經得

附設 專用
牙疳牙癰　牙槽骨腐　霍術拔牙　包無痛嘛
鑲補種牙　保險堅固　牙生不齊　排正可保

皖。繼續奮鬥。決不忍吾皖一片乾淨土。爲惡魔長此盤據也。所望我諸鄉先生。本愛鄉之熱忱。仗義執言。主持公道。皖教育前途。實利賴之。謹陳顛末。即希鑒察。安徽全省學生總會代表劉殿坤胡應章劉培壽劉文友沈澄寰苗樹德等叩東。

旅京安徽勵志學會討呂電云

各報館均鑒。同人等頃致安慶省教育會快郵代電一通。文曰。呂賊調元。逢迎軍閥。竊據高位。假皖人治皖之名。售鄉人賣鄉之技。事事秉承軍閥。在在違反民心。爲虎作倀。助桀爲虐。勒徵鴉片煙稅。推翻教育基金。搜括皖人脂膏。報效偽選。求媚豬仔議員。懲辦學生。劣跡昭彰。不勝枚舉。嗚呼。皖人治皖。固如是耶。同人等負笈京師。關懷桑梓。南顧皖雲。愁焉如擣。願以爲天良或有啟發之日。小人亦有自新之時。是以隱忍緘默。深望悔改。不意豺狼成性。肆毒愈烈。近復戕殺索薪教員。毆辱教育廳長。遷怒教育會委員。逮捕新聞記者。或誣爲指使。或指爲亂黨。生殺予奪。氣焰萬丈。惡貫滿盈。神人共憤。鳴鼓攻之。此其時矣。頃閱報章。悉呂賊狡計百出。知民氣難侮。恐位置動搖。一面揚言懲辦。一面央人調停。學界諸公。以爲既有悔禍之心。何妨稍事遷就。嗚呼。薰蕕不同器。水火不并容。小人道長。君子道消。豺狼當道。豈得安枕之日。呂賊不除。焉有調解餘地。尚望諸公貫徹初衷。共伸義憤。此獠不去。永不能休。同人不敏。願竭棉薄。誓爲後盾。臨電迫切。無任憤慨。諸公愛國愛鄉。諒有同情。尚希一致贊助是荷。旅京安徽學生勵志學會許傑姜祖蔭張育民陳哲工季士俊余新之楊醒民程國魂等同叩。

●蒙古代表致蘇俄政府書

世界新聞社云。新俄週刊載有蒙古人民政府駐莫斯科全權代表。於本年十月八日致蘇維埃社會主義共和國聯邦政府公文一通。祝賀該聯邦之成立。俄蒙關係密切。於此可見一班。茲照譯其文如左。

「蒙古全權代表敬致書於蘇維埃社會主義共和國聯邦政府人民委員。貴人民委員會本年七月二十一號及二十三號兩次來牒。通達蒙古人民政府。

蒙古人民政府外交部令訓令本全權代表敬復貴人民委員。蒙古人民政府歡迎蘇維埃社會主義共和國聯邦之成立。並以諸蘇維埃社會主義共和國由此實明擧動已完成一最大主義。是以常同彼等對內對外之地位。表示深切之情指。

且蒙古政府於此强大之蘇維埃社會主義共和國聯邦之成立。認爲一種眞正之保證。即俄羅斯社會主義聯邦蘇維埃共和國與蒙古間現時存在之眞正友睦關係。將因蘇維埃社會主義共和國聯邦之成立而得繼續之發展。

本全權代表請貴人民委員將上述府郁轉達蘇維埃社會主義共和國聯邦政府。再蒙古人民政府全權代表致蘇維埃社會主義共和國聯邦政府之證書。一俟從庫倫送到。即行正式送達。並以附聞。

蒙古人民政府全權代表 Tushe HanDava（署名）」

地方新聞

▲南京

●第一工場長又被控告

南京省立第一工場場長童鑅中。前經公民張雨亭等呈控省署實業廳幷臚列種種劣跡多款。當由韓省長令行實業廳長查復在案。嗣有省議會議員提出查辦案。至今尙未解決。乃日前又有公民顏樹森等具呈省長控告該場長揭出罪狀多條。請求迅速派員徹查。韓省長據呈後。一面令行實業廳派員密查。一面更指令顏樹森等將該場長舞弊證據詳細提出。以憑核辦云。

▲六合

●保安隊調六防匪

六合竹鎮集中兩處等處與皖屬盱眙來安接壤。近來盱匪猖獗。邊境搶掠時有所聞。楊知事及本邑士紳特電呈軍民兩長派兵防堵。經齊督軍令調駐浦軍隊派撥一連到六。駐往竹鎮集防禦後。匪勢稍殺。地方賴以安謐。嗣以齊督令調該連限期回防。邑人士相顧駭愕。特假縣商會開緊急會議。推舉代表赴甯挽留。茲悉該連仍須調回防次。另調甯垣保安隊一大排。十二圩緝私營一連。到六填防。現緝私營兵士已於上月三十日到六往竹鎮。而保安隊日內亦將到六云。

▲鎮江

●理善聯合會組織分社

中國理善聯合會鎮江分會現已組織成立。三十日並由十二家迎善公所經理。推選陳子和爲正會長。于振鵬爲副會長。劉本茂爲外交員。張漢卿爲文牘員。會址暫設南門內餘善堂。今已呈報丹徒縣署及警察總局存案。出示保護。其江蘇全省勸戒酒事務所。則臨時設立南馬路天行宮內。

▲揚州

●延黃市組織農會

延黃市農會前由張書紳等籌備組織。並於十一月十二日依法投票。官希祚得四十六票當選爲會長。陶毓成得三十九票當選副會長。並選出朱竹軒楊文孫錦稽正壽爲評議員。馮錦祥錢言如爲調查員。張錦文爲書記員。張植之爲會計員。呈報縣署。轉詳備案矣。

▲常熟

●縣議會力爭土布免稅

常熟縣議事會於日前開會議決。電省轉部。顧聯土布續免全稅。當即起草拍發。文云。南京省長齊鑒。舶來疋頭。充塞市場。慨自十布生計被奪。免予征稅而不足。以維現狀。加以本年風雨不時。棉地受損。花紗價格奇漲。成本貴而銷路微。商民困頓。已達極點。前本會議員朱允崇等。以報載聽令土布一項。將以十三年一月一日起回復收稅。誠恐影響所及。我常熟産布之區。全部輟業。貧民益無以聊生。經於本月二十四日本會恢復後第一次臨時會第九日大會提出請省咨部。免予續征土布稅一案。討論結果。當場一致公決。由會電呈省座請予分咨主管各部處。仍照前年國務會議議決成案。賡續免稅。一面並行財政廳飭候部處復示辦理。以維民生。而免紛擾。謹此電呈。常熟縣議事會叩。

時評　二

●皖學潮與教職員

自從皖教職員決議忍學潮以後，論理，呂調元已得一個很大面子，要罷休也罷休得了。不料他樂得太高興了，大刀闊斧地趕來，甲日封禁報紙，乙日通緝學生，而今索性將學生會解散了。這怕是教職員隱忍出來的好結果吧？教職員此次表示，無異承認願甘被毆，教職員是社會有力人物，尙且願甘被毆，誰還能振作起一種精神來呢？

（之子）

高麗人參每両壹圓

本行全權代理高麗蔘業公司推銷中國目下開幕減價賤售以廣招徠如願外埠經理者尤爲歡迎極上貢正高麗野山別直人參十五枝每兩洋三元二十枝每兩洋二元五角三十枝每兩洋二元百念枝每兩洋一元外埠函購郵費加一函索詳章附郵二分 [illegible]仁記路念五號中字[illegible] 美商三德洋行啓 電話中央一三一一

贈送年刊 本校年刊已由商務印書館印就印刷精美內容豐富精裝一巨冊定價二元茲特贈送各界起見僅收郵票二十分以作印費要者請函至本埠海關路南洋高級商校李得浩君收當班寄奉不悞

最新發明 **預防凍瘃藥靈如仙丹**

凍瘃係皮膚過受激刺及血液遇冷所致若浸以熱水雖適意一時久後痛癢更甚反致血凝皮破倘醫治不合即至春暖尙難收口此藥止痛止癢保護皮膚每盒大洋半元每打五元外埠函購加一用法另詳如已破爛者連搽五天收口矣

上海法大馬路東新橋口寶興里三弄念九號博愛醫院總院啓 分院又法界寶昌路寶康里口

腎病最新療法

本所專門生殖器病不問陽痿遺精早洩其他等用新法治療限日痊愈至老衰者陽痿更有百發百中之效此病非就醫專門家將抱恨一生無生人趣務速來治勿自誤外埠可通信治療函索章程說明書附郵二分即寄再本所欲研究因吸鴉片而起之生殖器病特准免費施治病者速來接洽可也 上海西門中華路黃家闕口器械療病所啓

大英牌香烟之盛行如不倒翁一般永遠不會倒的

大英牌香烟

永泰和烟草股份有限公司總理

A-1029

務海縣函授免費生 本校章程寄速報名以免見遺函索詳章附郵票一分 函不復郵務海關函授第一校校長奚良才啓 (本校特點)清楚初學英文者特設乙班亦得報名入學 教員均屬中西碩士講義詳細說明改卷迅速 (校址)上海寶山路寶興西里二十號洋房

診…海牙科專門醫院 刀傷跌打 外科 新法治療診醫 崩口缺嘴皆可縫補 刀傷跌打專科兼顧 赤貧贈醫志願素抱 院長鄧志揚 學士牙醫卜榮 留學外洋醫術精高 斷骨脫骱可治完好 虹口百老匯路一二八五號門牌閔行路角 鄧世濃啓

社會寫眞

搶親釀成悲劇

▲到把姨妹錯搶來

常德斗姥鎮所屬善堂村地方。農民楊某。家頗饒裕。去歲聘訂鄰近某姓女爲婦。尚未婚配。其岳家因女年未及笄。未允所請。楊某竟心懷不善。日昨邀集多人扛轎一乘。前往搶親。事爲其岳家探知。亦督率家人以資抵抗。比時雙方對壘。棍棒交加。岳家人勢較弱。卒被搶去一女。但爲岳家打斃鄰同搶親者一人。楊重扛女至家時。詳加審視。所搶者並非其妻。係屬姨妹。楊某以事旣做錯。反傷一命。頗形愧喪。日已報告初級法院請往驗屍。以憑依法懲治。而重人命。復聞其姨妹之夫家得悉此事。極爲憤滿。亦起訴法庭。控其濫行搶親之罪云。

梅蘭芳臨別之劇

▲歌舞劇廉錦楓

梅蘭芳將來上海演劇。醞釀已久。聞最近特排歌舞名劇「廉錦楓」。係「鏡花緣」孝女尋親故事。劇中情節佳妙。遠非他劇可比。有海底取參及龍宮刺蚌兩場尤稱精彩。三十日在眞光劇場初次出演。上座極盛。劇中之海底電光佈景係用新法特製。耗資無算。極華麗之大觀。聞一日晚尚有一晚演完後。即日遄赴上海。

京唐球戰新聲

唐山大學籃球排球隊員二十八日至京。已與師大定妥。準十二月二日（星期日）上午十時賽排球。下午二時賽籃球。屆時兩雄相遇。定有一番鬧熱。據師大中人。師大籃球隊。高大男健。傳球敏捷。如籃球大王魏樹桓與李澄等均爲當世之虎將。京畿各校皆非其敵。唐山大學更非其敵手。但師大隊員中堅謝龍澤以足部受傷。未能出場。實爲師大之不幸。故將來誰勝誰負。尚難預卜也。至師大抵球隊。謝亦爲該隊健將。倘因足傷不出場。未免減色。但謝於星期一傷足。且受傷甚輕。屆時養好。或能出場也。又協和與師大將定十二月一日下午一時半在新開路協和球場比賽籃球。協和籃球隊在北京隊中亦爲錚錚者。屆時亦定有一番激戰也。又北京足球聯合會自十一月三日比賽以來。勝利多歸於師大清華兩校。本星期六下午一時清華與師大在北京師範球場作最後決賽。熱心足球人士。幸勿失此看球的好機會云。

一齣家庭恩怨記

吳山路十九號日新皮鞋廠主徐克昌。其族姪於本年九月間因病身亡。小福之妻。因不甘守寡。未到五七。即常往來於福慶里五號大小嫂娟寮之姊處。並由其姊唆使其行施詐欺手段。於本月十四夜糾集無窮黨徒蜂擁至克昌家。強謂該廠有小福五百元之拚股等語。克昌受辱後。翌日即邀同男毛媒向該媳之生母理論。一面並恨告警署。由署飭警分頭調查。然該媳之初意。原欲借此恫嚇。希冀庚帖退回。以便自由行動。無如克昌洞知其隱。未墮其彀。該媳生母方面。事後自知理屈。即託毛媒向克昌處賠罪。復思無形消滅。惟克昌心理。以小福在日。如此提拔照應。今反以德報怨。決不聽其自然。頃聞該媳已席捲所有。私歸母家。克昌一方。則仍在訴訟進行中。最奇者十四夜。小福之妻。糾集無窮黨徒强敲竹槓時。有五十七與一百另七之兩號警察亦夾雜在內。助桀爲虐。而福慶里五號之大小嫂由署驅逐時。復揹鹿爲馬。蓋五號門牌。同操賤業且與大小嫂同住之王媚出名。散大小嫂依舊盤踞。迄未被逐云。

異想天開之保單

▲載明未婚妻年貌以便核對

寧波江東教場底居民丁三林。數年前領王姓女爲養媳。而丁妻張氏悍潑異常。特加虐待。因此養媳不堪受苦。在上春逃往保良局居住。三林無奈。祇得又挽媒人張金富聘定白骨橋何某女爲媳。定明年迎娶。日前丁氏往江廈購物。見有白骨橋某婦偕一女亦在同店買物。跛足襤褸。見丁氏似欲避去。丁氏錯認爲己婦。歸告其子。子忿甚。趕赴張處質難。謂如此醜女。定欲取消婚約。追還聘金。張大窘。力白所見非確。又謂倘若不信。可寫保單與汝。丁以爲然。於是張當寫保單一紙。載明年貌如何。若與娶來時不同。可向張交涉云云。寫畢丁始持據悻悻而去。

本欄徵求投稿分三等酬金

本報爲注重社會問題。增加閱者興趣起見。特闢社會寫眞一欄。歡迎投稿。無論本外埠有以此項新聞見寄者。一經採錄。分贈三等酬金。以新聞確實簡短而有趣者爲合格。酬金（甲）每則三角、（乙）二角、（丙）一角、概於月終計算。

仙人跳案判決

江干過塘行主管槐山。上月間在新市場旅社發現之仙人跳一案。杭地檢廳偵查確定。起訴同級審廳。昨（三十）爲公判審之期。刑庭余推事片請同級檢官蒞庭。發提在押之管槐三韓子云並傳到卜裕寶卜萓庭男女二人訊問一週。承審官乃當庭宣判管槐三連續和奸一罪。處五等有期徒刑二月。卜裕寶連續相奸一罪處五等徒刑二月。緩刑三年。韓子云事前幫助和奸。處拘役五十日。卜萓庭詐財未遂。處五等徒刑兩月云。

女權會注意婚姻訴訟

▲派員至法庭旁聽

廣東女權運動籌備會設立以來。對於各項運動甚少參加。惟對於女界自身問題。則極爲關切。日前男司機生反對用女司機。該會出而呼籲維持。可見該會旨趣及目的。近以東莞前發生趙某控媳辱一案。經判無罪。現當事人上訴高等廳。經傳健方候訊。定于二十九日開審。聞該媳即教育界趙某之妻。並聞該案別有內幕。與婚姻問題大有關係。現女權運動會議定屆時決派員到庭旁聽。以維女權云。

跳車黨大會記

▲有軍人在內

近年來北京地方有所謂跳車黨者。專以婦女售與人販子。俟轉運出京。由途間跳下火車逃回。若有走脫不成者。即賊告被拐。陷人販子於法網。因之人販子咸有戒心。該黨總部設於阜成門外瓜市北二條胡同。黨魁名王二。衆營誘拐及撮合等勾當。良家婦女被其害者。不知凡幾。罪惡罄竹難書。近因地方官廳及鐵路警察。對若輩時加注意。於營業上不無影響。特于日昨召集本黨人衆男女百餘人開會討論保險方法。是日到會者聞尚有軍捐局黃峭箍兵士數人云（白）

萬源昌義記珠號

本號向設在新北門內舊校場專售精良光緒元珍珠等貨垂五十餘年貨品新早有顧客贊許定價克己九折無二包退問價誠相待毫無虛飾歡迎元珍珠特別優價倘蒙惠顧無任歡迎之至

上海河南路巡捕房對面 廣東超同春堂

烏雞參茸小兒清心人參滋腎三鞭婦科八寶舒筋富心八寶經驗茄南

白鳳丸 衛生丸 回春丹 牛黃丸 再造丸 女金丹 壯陽丸 白帶丸 驚風散 活絡丸 補腎丸 光明眼 腹痛丸 氣痛丸 藥

[illegible]

襪機襪針批發

▲品質優良 價格低廉

▲函索樣品 附郵三分

上海廣東路十一號（五馬路江西路角）中國營業公司啓

送禮 用冠生園之食品最特色

香港上海冠生園發明精美食品如陳皮梅甫皮華李梅精共和果子陳皮欖陳皮蘋果鐵盒果汁牛肉結汁牛肉等各種特製大盒裝潢雅緻面積尺餘鮮艷奪目送禮非常名貴且得人人歡迎每盒大洋五角 總發行所上海九畝地潙口後城馬路 上海分銷處南京路先施公司永安公司泰豐公司馬玉山公司惠通公司開利公司福和公司老大房申成昌天蘇老大昌永安利大藏易安居五馬路同芳怡珍四馬路稻香村法大馬路稻香村小東門野荸薺申處昌各埠均有代售

冠生園啓

德醫鄭邦彥

內外科戒烟花柳各科 診所白克路懷德里二百十九號 電話中央三八九一

西醫吳玉孫

內外各科花 柳全科新久 白濁新樂療 法電術治療 針術治限出 立保單門日 全愈專零六 射六百馬路 診所六電話 福裕里二電 中央六二○

張嶧僧醫生診例

夫世之言醫者。多奉讀黃帝之經。修越人之術。要必徵參爪幕。奇融腸胃。然後得三世之會通。操十全之肯綮。如鄂蘄張君嶧僧者。六徵在證。百問莫窮。承家學之傳。新通上醫之治。國出而問世。屢奏奇功。茲作壯遊。遠來滬上。當此萬方多難。滿目瘡痍。不爲良相以濟時艱。亦當以良醫而宏夙抱。同人勸其[illegible]

介紹人 [illegible]

（門診）上午九時至十二時 診費一元二角 貧病不計 （出診）下午二時至五時 診費本埠二元六角 英界五元 法界七元八角 華界十元四角 美界十三元 如各界路尤遠者另議 （診所）新橋街口民國路四百二十九號 （電話）中央六千八百零三號

大洋六元

電汽馬達 電汽珠燈 電汽火爐 電汽熨斗 電汽枱燈

交際送禮 獨一無再 中西人士 要購速來 花式繁多 不及細載 價廉物美 毋失機會

上海依巴德電器行贈品部啓

英界五馬路十三號電話五百七十號

王正廷介紹 牙醫秦少周君

牙齒爲飲食之所必要者稍有痛搖落缺均礙衛生歐美各國醫學家特設專科研究治牙學理拔嵌鑲補之秘訣始有發明福利斯民誠非淺鮮我國未通商以前無所取法海通而後學者雖不乏人而得其奧妙者尚不多覯正廷前年自歐回國習聞秦君少周於齒科一道實有經驗經見家嫂與內人及家兄子青姊丈陳君芋文並其餘戚友等之牙患皆由秦君治愈或鑲或拔或嵌或補而鄙人亦曾修理二次無不妙造自然足見其藥靈手敏品學兼優洵牙科之妙手不愧名揚海上也爰樂爲介紹凡患有牙疾諸君幸勿交臂失之○秦君設牙醫局于北江西路自來水橋北首天潼路口電話北三九六八

小兒現今康壯喜樂矣

各處感恩之父母紛紛來函均稱嬰孩自己藥片之功效

凡小兒欲得肥美強壯者請讀以下所列之證書便可得矣星加坡諸丁律路三號陵金存先生來函云小女年甫十六個月服用嬰孩自己藥片得獲強壯蓋彼曾患大便閉結服用自己藥片便閉之症治愈且並無肚腹絞痛之虞直隸安平德士古煤油公司經理張慧堂君來函云小兒年方週歲身體往往發熱時多腹瀉往往啼哭形似腹痛自服嬰孩自己藥片一次之後即瀉出蛔蟲一條此後日服一二片所患發熱腹瀉啼哭等症恍然若失誠妙藥也陝西鳳皋縣公署財政科張冀生先生來函云小女出牙之時傷風咳嗽又兼吐乳腹瀉等症按仿單試服嬰孩自己藥片各症皆獲全愈如尊處無從購買嬰孩自己藥片祈即寄郵票大洋六角至上海江西路六十號韋廉士醫生藥局原班郵奉嬰孩自己藥片一瓶可也每六瓶大洋三元郵力在內

百齡機

吃

人參不如
吃

(一)人參性質不同●有涼有溫●百齡機不寒不熱●得天地中和之氣●有水火既濟之妙●王道無比●老幼咸宜●

(二)人參雖補●然不宜於病體●百齡機有病可以治病●無病可以補身●卻病延年●惟此是賴●

(三)血熱或[illegible]人[illegible]不宜吃人參●吃百齡[illegible]●可使血脈[illegible]●身肥者可免中風之患●

(四)吃人參不當心●買着假貨●百齡機係本公司煉取百藥精華製成●粒粒有效驗真

(五)人參價貴●次人參效少●百齡機有定價●[illegible]究[illegible]有限●

(六)吃人參●煎湯手續繁●吃百齡機●吞服極便當●

講功效

人參不如百齡機之鉅

講價值

百齡機不如人參之貴

百齡機之功效

百齡機藥片●經許多醫學家藥物學家聚精會神研究所得之結果●煉取百藥之精華製成●滋補四肢百骸●無孔不入●修理五臟六腑●無病不治●挽救既往之虧損●祛除現時之病痛●補足未來之強壯●效力偉大●超過舊有各種補藥●不啻數十倍●此蓋二十世紀藥物學之大進步●常人日服數片●體質壯健●延壽百年●終身無疾●

補精　補血　補腦　治咳　開胃　消食

百齡機藥片治病一覽表

胃酸乏力不能舉重
寫字無力手足麻木
四肢疲軟不耐勞苦
咳嗽氣急哮喘肺痛
心悸怔忡受驚失色
筋骨酸痛肝氣病痛
脾虛逆嘔不思飲食
便結不通時常積食
背痛腰痛陰虧腎虧
面無血色畏冷盜汗
舉動乏力心灰意懶
知覺呆笨體格不展
意[illegible]薄弱[illegible]力進取
憂愁[illegible]斷遇事懷疑
頭[illegible]腦脹傷風寒熱
眼花發昏
耳鳴耳痛
作事健忘
佼患失眠

●百齡機每瓶一元每打十元●

總發行所上海愛多亞路世界對面九福公司謹啟　●分發行所全國中法大藥房中西大藥房

●各埠各大藥房　外埠如尚未有分發行所可以直接向本公司函購寄費免收郵票通用

肺居五臟之首主司呼吸為吾人生命之第一機關且質最嬌嫩易感外邪一經感冒鼻嚏咳嗆矣甚至氣管炎肺膜炎咳嗽聲啞咯血等初起時即服此藥必有迅效老少咸宜也

各埠藥房均有出售每瓶七角每打七元

上海兜安氏西藥公司啓

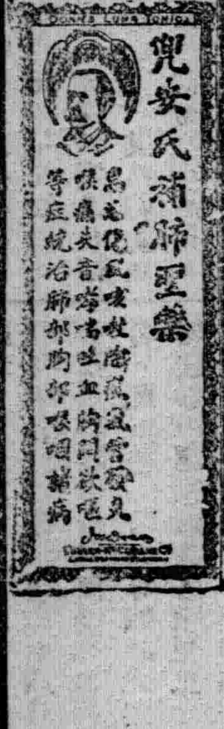

兜安氏補肺聖藥

本埠新聞

廖仲愷葉恭綽兩氏之談話

▲粵省戰局之大概……廖君不久即將返省……葉氏赴奉未決定

廣東省長廖仲愷氏前晚抵滬。業紀昨報。昨早本社記者往訪廖君。叩詢一切。廖君談話。鄙人於三月前。即因黨務及其他要公。有來滬之意。當時已曾向中山先生請假。適是時適博羅得而復失。戰局頗形緊急。遂告中止。綿延數月。迄未能行。今則陳軍敗退。聯軍局勢已極穩固。故奉中山先生命。委派來滬辦理要公。省長職務委人代理。大約兩星期後即須返粵。外傳余來滬原因。係與軍隊中意見不洽。絕非事實。惟汝爲（許崇智）來滬養病。中山先生命余便中往視病狀。并促其病稍見痊 即行返粵。余昨已晤見汝爲。彼病已見愈。已允不久即歸矣。至粵中戰局。及陳軍猛撲廣州之經過。有可得而言者。初林虎對於汝爲迭通款曲。信使往還。表示好意。我軍遂不加備。而林虎突然進攻。我軍猝不及防。不得不退向河源。是役我軍失槍四千餘枝。子彈亦多。嗣陳軍又二次進攻。是時我軍部隊分散。戰線甚長。運輸不便。益以右翼進攻惠州。故我軍另一部隊雖自後附其背。亦覺失利。失槍二千餘枝。而敵復以一萬五千之衆。進逼廣州。我軍遂由石龍退至廣州。整理部隊。經四日之休息。即行反攻。一鼓作氣。即將敵擊潰。獲械甚多。而我損失俱已恢復。敵軍損失達三分之一。經五六日之休息。卽其部隊尙未能整理就緒。可知其戰鬭力之大減。現聞彼等已決定退至惠州博羅矣。至湘軍對於東江方面。並未加入作戰。現專在北江防守。我軍人數約達九萬。實力至爲充足云。

又大本營財政部長葉恭綽氏語記者云。粵省久經戰事。財政頗爲困難。籌劃經營。極感勞苦。目下情勢甚穩。故乘機來滬休養數日。并觀察各方情形。聘覓滬郊清靜地。小住幾日。以攄心胸。至是否赴奉。尙未有定云。

又葉恭綽君與中國新聞社記者談話云。軍事方面。東江戰事余離粵時已復石龍。各軍將領極爲融洽。正行東進。卽新到之豫軍。槍械服裝亦極整飭。當其由北江來省抵車站時。從容不紊。按次下車。遇見長官致禮如儀。此雖小節可概其大。在粵勞苦久戰之滇軍。數百人亦戰。數十人亦戰。卽數人亦戰。軍官與兵士。同患難共生死。奇非至誠感動。曷克臻此。其他桂湘及本省軍隊。莫不戮力同心。踴躍奮鬥。除石井兵工廠製造槍砲外。另有子彈廠七處。積儲子彈至巨。以備要需。至於財政。以一廣州市面負湘粵川閩等省特別之支應。拮据固不能免。但以廣東一省而論。軍事稍爲結束。財政整理至易。此非吾人之樂觀語。凡能予以靜密之觀察。當可深信。廣州同人對於金融之整理。計劃早經商定。現正次第經議實施 其整理方法。在使全省金融。納入軌道之中而民不擾。並非苦民搜括之策。一經實現當可共見。葉君卽將東渡。約兩禮拜後可以返粵云。按兩君所談。均極重要。關心粵局者可不爲謠言所惑矣。

粵省戰事滬訊

▲聯軍已入始興

本埠某要人。昨接廣州三十日來電云。今日八時我湘軍在北江大捷。敵向南雄潰退。我軍已入始興。現正追擊中。

議員兩團體之頓挫

國會議員聯歡社及湖南議員俱樂部兩團體。將遷移華界。屢誌前報。茲悉昨日（二日）爲該二團體遷出租界之限期。惟聯歡社因在華界地址內尙未覓得相當地點。又以當日發起該社之多數議員相牽離滬。故暫行將該機關停止。如兩院行政委員會。則假湖北會館舉行。湖南議員俱樂部。則因經費問題實行取消。

贛閩人士之和平運動

近自蘇浙皖浙和平公約成立後。贛省人士推舉胡鈞胡思義羅人驥來滬。與浙人磋商簽訂和約。杭州方面亦早已完全贊同。專俟贛代表蒞往。商酌內容。大約年內可望成立。同時旅滬閩省人士。亦以閩省連年倍受鋒火之警。不堪再罹刦難。故日來正事接洽。預備與鄰省訂約。一俟得雙方同意後。即推代表共商進行。現聞浙省紳商。以時局緊張曾開會集議。僉以蘇浙皖贛閩五省居東南重要地位。商業文化關係甚重。自應聯絡爲極大之和平運動。一面已電旅滬浙紳。先向滬上四省紳商接洽。并續推祝紹箕金百順與蘇紳張一麐同時回滬。進行一切。至蘇紳張一麐。前以江浙事件在會謁見齊督軍韓省長。卽於前日來滬。轉車赴杭。與盧督辦張省長有所商榷。并與浙紳祝紹箕等接洽和約問題云。

兩鉅刦案嚴緝逸盜

滬甯鐵路局及通易公司發生兩大刦案後。雖破獲迅速。但原贓爲尙少甚鉅。路局之案迄昨未聞有何進展。任局長以被刦之款係屬公款。一再知照捕房上緊查緝。承辦此案之華探日陞連奎昨又與西探日泮林士將所獲各犯提出詰問。而通易被刦債票亦未吊齊。故承辦此案之華探長李星鍹探目夏廣林等仍日夜從事偵查。不稍疏懈。前日在法租界打浦浜所獲之窩贓婦人關係頗重。昨聞又將該婦帶往法租界。或因另有線索可尋。藉此查吊餘贓緝拿逸盜。以資進行云。

鉅刦迭出後租界防務

邇日以來鉅刦巨賊盜案迭起。租界市民咸有戒心。麥警務長以當此冬防伊始。盜風日熾。亟應妥籌方策。剿止與警務人員磋商辦法。一面對於防務格外戒嚴。除通令所屬各捕房無分晝夜各於所轄地段原有崗位外。復加派中西探捕及印度騎巡隨時梭巡。遇有形跡可疑之人立予檢查拘捕。以寒匪胆云。

淞滬警廳長問題昨訊

▲當方態度强硬說

淞滬警廳長問題爭持迄今。當滬兩方相持不下。省議會又秉承蘇齊意旨指 滬何。惟何護使聲明維持陸氏。念地方大局爲重。不合其他意味。滬上各公團又一致堅拒申振剛。態度堅決。昨有自寧來滬政界某君言。當滬因淞滬警廳問題齊督已聲明倘滬猶堅持成見。余惟有爲相當準備。軍法科長湯文鎭又於日昨來滬。寓西藏路某旅社。秉受齊氏命令與滬何爲最後一度之接洽。某君并云蘇齊已通令各軍隊整裝戒備。各地要隘應加倍看守。南京已宣布戒嚴。盤查行旅嚴密異常。因此問題重肇吸壞江浙和平之機。蘇齊實不能辭其咎云。

警察廳警餉昨日未發

淞滬警察廳長問題現仍相持未決。所有上月份警餉尙未發。向例每月二日爲發餉期。昨日警廳方面亦無何種消息。惟各區署所警正佐及各隊隊長則均循例預備領狀赴廳請示云。

徐國樑出殯前之籌備

徐國樑治喪事務所以徐開弔領帖之期轉瞬卽屆。應辦各事均須佈置。所有各處關及親友之訃聞已於前日起派人四處分發。至於滬署頭門及界內之通道均須懸紮素彩。業經決定頭門口紮一三層彩牌樓一座。西轅門係用蘆蓆紮成。下懸白布素彩。自頭門以內。律建築竹棚。上鋪蘆蓆下架柵欄。凡出殯經過之處設有路祭地點均須搭建涼棚。以便賓客祭奠。均已飭匠于昨日起。投趕辦矣。

凌虐十歲幼婢之可惡

▲用針刺傷手足

新閘長沙路一百九十四五號之張仲林妻沈氏家十歲婢女張阿富。時遭主人凌虐受傷。不堪其苦於前日私自逃出。至章榮生所開煙紙店內求援。由章送交該管捕房。轉送濟良所解送公堂。據供屢遭主人虐待毒打。並請驗手臂用針刺傷之傷痕。被告延張沈氏到案。延維傑律師辯稱。該婢實係從樓上跌下受傷。並非刺傷。關官察得該婢眼部手臂均有傷痕。遂簽出提票。派探前往拘捕張仲林。據張稱入葡籍。不受公堂管轄。該探將遂據情禀明公廨。關讞員與英馬副領事磋商之下。遂宜判張阿富暫寄濟良所。應著捕房調查張仲林如係葡籍。應在葡署起訴。倘未入葡籍。仍須飭提到案訊明重懲。

川代表所接之川戰報告

四川駐滬代表昨接上月二十一日重慶來函。述川省軍事情形。略謂敵軍方面。鄧陳兩部約三四千人。現分扼梁山及袁驛一帶。袁祖銘之黔軍。分屯忠梁各地。約五六千人。一軍殘部約二三千人。亦集中梁萬。李樾森部約二千人。駐石柱。惟李已與川軍表同情。劉湘就善後督辦職。現在忠縣有分三路反攻我墊江大竹之勢。若袁新近又得洛吳接濟餉彈。欲乘省軍休息之際。以攻爲守。至省軍張冲周西成湯子模各部。及六師之一部分。扼墊江忠州顏德基部與西北自治軍（陳樹藩部）張丹屏各部。分駐大竹營山。現與敵軍相持金屏鋪袁壩驛各地。雙方均備戰甚急。日內必有激戰。但省軍計劃。第一步只防敵反攻。第二步兵力集中卽進取。現在鄧經武全部與滇黔聯軍之大部。（約五團）已陸續開拔前進。張登光定明日（二十二）赴前線。但怒剛（懋辛）定於一二日內代賴德祥赴前敵指揮。行營亦同移往前方。熊劉兩總司令不日卽可由省首途來渝。石青陽日內可到。賴德祥坐鎭重慶。省軍子彈已運到二百餘萬。熊劉兩司令前隨帶三百萬前來。川北方面現已穩固。田部已經喩華禕部前去擊破。可向梓潼以外竄云云。

○○○

川副議長由滬返省

四川省議會副議長郭雲樓。前因事來滬。已歷數星期。現川當局因北兵敗退。省局粗定。特電郭氏返省磋商製憲。郭氏待電後已於昨晚乘江輪上駛。

李思浩由滬赴杭

李思浩於前晚由津來滬。當卽轉車至杭。接洽某項要公。又曹派奔走人物陳洪道。銜某項使命於昨日來滬。寓公共租界議員劉某家內。

上海大學昨日之講演

▲章太炎講演「中國語音統系」

本埠上海大學除正式功課異常認眞外。並設特別講座。延聘海內碩學分期主講。昨日爲章太炎先生講演。題爲「中國語音統系」。此題原極枯燥。章先生能以犀利之辭。深入淺出。故聽衆省根悅以解。極其滿意。聽衆除本校學生外。校外人士約有一二百人之多。於室擠滿。後來者致不能入場。聞該校下星期擬請吳稚暉先生講演。吳先生近發表一文。曰「一個新信仰的宇宙觀與人生觀」。全國青年極爲傾倒。認其爲「科學與玄學」戰爭之終第一篇總設文學。屆時吳先生登台演講。莊諧並出。當更能引動一班聽衆云。

東吳同學催判決鄺案

丹陽鄺炳耀爲東吳大學法科畢業生。於客冬在原籍被人仇殺。主從各犯雖已緝獲數名。不知何故迄今尙未判決。茲覓得最近東吳法科同學會及法科教務長美人劉伯穆博士致該縣胡爲和知事之公函各一通。特錄如下。

一、東吳法科同學會原函　縣長鈞鑒。敬啓者。去年陰歷十一月初六日下午四句鐘。敝同學鄺君炳耀在貴治下之鄉縣村被奸徒挾嫌暗殺。當由貴縣長拘到兇手鄺毓秀湯金保王富保華渭盛一干人犯。渠等卽在庭供出實受貢友三馬起霆馬大同等所指使。聞貢友三與馬起霆良心發現。已自首到庭。是本案之主要人犯。幸靠賢主官威信。均已先後就逮。而該犯等之殺人罪亦都證據確鑿。斷難狡賴。但事發至今。倏將逾年。而該案尙未蒙貴縣長予以判決。（中略）殊非所以伸國法而儆將來。因特不揣冒昧。務懇從速將已獲人犯。立行判決。科以應得之罪。一面再將在逃各犯一體通緝。歸案訊辦。將來罪人斯得。國法大伸。則豈特敝同人感激已哉。臨穎神馳。毋任盼切。東吳大學法科同學會謹啓。

二、劉伯穆博士原函譯意　鄺君炳耀在本校肄業先後凡八年。師友咸欽敬其爲人。不幸於去冬在原籍竟遭人仇殺。聞者殊爲扼腕。迄今瞬將一年。而犯人尙未伏法。殊不足以肅法治而警效尤。用特函請貴署按律嚴辦。實紉公誼云云。

程其保在學生會演講

寰球中國學生會昨晚八時請東南大學教授程其保博士演說。到者百餘人。主席朱少屏君介紹後。卽請程君演講。略謂今日所說者與原擬題目稍有不同。今日所說乃爲「國家主義與世界主義之對待的討論」。此次世界教育會議開會的時候。德國爲法國所排斥。列入旁聽席。這都是國家主義未消滅的緣故。這豈不是國家主義和世界主義衝突了。我向來亦以爲國家主義應當提倡。但是近年來在國外的觀察。以爲世界主義是極要緊的東西。并且也是可以做得到的東西。不過現在我們中國人對於愛國思想尙未發達。況且國際間一種對內對外的界限尙未消滅。也不能完全取消國家主義。不過我又以爲總要漸漸的把國家主義消滅。世界主義漸漸發達就是。教育尤其是第一要緊。中國科學不過廿餘年。以前的科學制度是世界各國所無的。所以講到我們的學校教育實在沒有歷史可以說的。最初是抄襲日本的。仿行法國制度的地方也有。仿行德國制度的也有。大概是間接從日本抄襲來的。近幾年來仿行美國的也很多。現在的三三新學制都是受美國的影響的。不過我們中國對於世界也有很大的貢獻。可惜我們沒有十分注意就是了。西洋人對於東方文化也漸漸注重了。英美各大學校都有漢文科。中國的藝術西方人也很有人研究。我們中國的崑曲曾受西洋人的贊許。並且也漸漸注意了。外人對於我們的貢獻是在科學。中國對於世界的貢獻是精神方面的文化藝術音樂等。能夠這樣的調和起來。國家主義就可以消除了。我今天的意思是希望中國人儘量把所有的東西貢獻給世界各國。並且要看自己的東西。不要專抬高別人。抑壓自己云云。

調查慘殺華僑之接洽

日人慘殺華僑案。北庭派王正廷沈其昌劉彥三人赴日調查眞相。王劉已從陸路在日。沈則道經滬上。昨溫州旅滬同鄉會接到王等函件云。此次日本地震。吾國僑居者所失不貲。祇以天災致損。徒喚奈何。不幸當此華情驚駭之時。又發生慘殺吾同胞之舉。無端受禍。輿論沸騰。政府爲慎重僑民起見。特派正廷等赴日調查眞相 現已摒擋就緒。不日啓程。抵東後自當以精確之調查。作眞實之報告。以慰全國同胞之望。惟民命所托。邦交攸關。當自合羣策羣力。始期於實事有補。正廷彥由陸路赴東。其昌特繞道滬濱。先事接洽。尙希不吝高見。如尊處有已經調查之材料。亦請賜示。以資參考。爲盼爲荷。王正廷沈其昌劉彥謹啓。

捲煙業堅決反對特稅

南北各捲烟同業反對捲烟特稅。甚爲堅決。昨各紙烟店均貼紙條云。「反對特稅。萬衆一心。如果實行。誓不承認」等字樣云。

議員陳士髦查詢冒名

旅滬衆議員陳士髦。因被人僞傳參加北京僞衆院鬥毆案。昨特由滬致書該案內主要分子王樞查詢究竟。原函云。汝霖仁兄先生大鑒。敬啓者。上月二十九日上海新聞報新申報時事新報等北京二十八日專電。載衆議院常會與派受僞者列有弟名。此實想係訪員等觀聽之誤。閱報後卽由滬寓函請各報更正。三十日新申報時事新報均皆據函照登。距本月一日閱報載北京要聞。公等在地檢廳控吳等呈文。亦帶弟名于紙尾。自念與公等交遊有素 決不至訛悞如是。惟滬報旣已遍登。京報恐亦不免。事關飛語。殊未便諂合參殺人之嫌。且吳氏在今日望重功高。設誤皆從龍之選。弟何人斯。敢無端攀附。重爲知交所訕笑。謹此佈達。卽祈明日示復。并分函京滬各報聲明。免滋悞會。無任感盼云云。

來滬皖學生代表通電呼籲

▲呂調元陷害學生保全地位之詳情

皖省學生代表因被呂調元摧殘。已於日前避滬。昨特電各埠同鄉呼籲云。各報館轉安徽旅外諸鄉先生鈞鑒。自北京賄選告成。舉國憤慨。吾皖學界同人。對於皖省參與賄選議員予以民意制裁。舉起之初。無人運動。無人指使。良心激發。衆意僉同。成茲義舉。乃省長呂調元以其地位因此動搖。懷恨在心。久欲陷害。適因教職員索薪輒令衛隊兇毆。省城各校同學。以師長橫遭侮辱。異常悲憤。全體議決一致罷課。並由各本校推定學生等爲代表。以犧牲之精神與惡吏相奮鬥。與呂氏周旋。方期萬衆一心共挽危局。而呂氏自知爲全皖所不容。而旬日以來嘗胆臥薪。殫精竭力改變手腕。勾通一二敗類校長。密謀妥協。九條件之提出。早經雙方深夜在省公署議定。僅爲遮掩耳目。決無實行本意。我旅外同鄉代表到省名爲仲裁。實係傀儡。生等明知其奸僞。豈忍令我素持正義之教育界無條件屈服於惡勢力之下。仍本各校同學委托之初衷。爲堅持到底之表示。詎呂氏一方與校長謀妥協。一方大捕學生代表。懸賞購拿者數人。指名緝捕者四十餘人。各訪踪跡者百餘人。於十一月二十四日入夜後。軍警督察處長袁先杰警察廳長潘怡然突派武裝軍警數十名。擁入教育會內之學生會。大肆搜捕先後八次之多。同時各本校亦被軍警按名指拿。各本校師長皆以情形險惡。敦促遠離 暫避兇鋒。學生等無可奈何。只得垂涕就道。逃亡滬上。冀將黑暗情形詳陳於我諸鄉先生之前。一俟眞相得明。是非大白。學生等誓當不畏强禦。相率返皖。繼續奮鬪。決不忍見吾皖一片乾淨土爲惡魔長此盤踞也。所望我諸鄉先生本愛鄉之熱忱。仗義執言。主持公道。吾皖教育前途實利賴之。謹陳顚末。卽希鑒察。安徽全省學生總會代表劉殿坤胡熙章劉藉壽劉文友沈登賓苗樹德等叩東。自上海安徽公學發。

○○○

縣聯會定期開大會

▲討論縣警察經費問題

昨日下午一時。江蘇縣議會聯合會開委員常會。到李咏青陳傳德荊保宸俞惟狂等。議決各縣警察費。於民國元二年由省款支給。自自治停辦後。挪移自治經費充用。今自治恢復。應仍歸省款。茲訂於本月十五日在也是園開全省縣議會大會。解決此事。

縣聯會請議書將開議

江蘇縣議會聯合會。上月卅日電請省會催促開議請議書。已誌前報。縣聯會昨接省議會議長徐果人函云。卅電敬悉。此項請議書。已交請議審查會審查。一俟該審查會提出。卽當列入日程。知關厪注用特布復云。

南洋記者愛國召尤

郭君恆爵畢業英國。時作論文痛論僑事。爲南洋有名之記者。因其生長荷屬巴達維亞。致所發表之文章頗爲當地官廳所注意。昨據由南洋來滬之黃君云。郭君由英返巴。曾被阻止登陸。船抵新洲後。又傳郭復被傳。迨至香港探問。迄未見到其人。彼極疑慮。究竟郭君是否被逮倘屬不明云。

著名治瞖專家 林自由老醫生 問世已三十年
專治瞖虧遺精陽痿早洩艱嗣

專門治咳 唐拾義咳丸
此丸效力 信用顯著
咳嗽肺癆 有備無慮
唐君拾義 名震佈宇
專門治咳 異織稠樹

和平統一協會之內幕

在北京發起之全國和平統一協會。據新自京返滬某君云。北京全國和平統一協會。與滬上何東爵士發起各省之和平會議絕對爲二。其目的既有不同。組織因之亦異。京和平會之組織。係齋某以五萬元所組織。。冀得齋來之副座。先於此博得美名耳。上次該會推定之各幹事。如張謇王士珍等。既經去函辭職。復以爲軍人口中之和平統一。直欺蔽世人之美名。該會經此一打擊。進行上諸多障碍。有推派代表赴各省接洽之舉。將來能否成立。吾人尚未能預料云。

大新公司控案之呼籲

中華國貨維持會昨爲本埠大新公司被英商英瑞牛乳公司控告冒牌事。致函交涉使及寶山縣公署公函云。敬啓者。敝會據大新公司函稱。敝公司開設在閘北天通庵路源源里三十三號。所製糖菓。爲英租界南京路英商英瑞牛乳公司誣敝公司冒彼牌子。始則託愛理思律師函信勒令停止。繼見不遂。突於夏歷本月初四日。由英瑞牛乳公司派出洋人殷谷德。赴會審公廨誣控。由公廨差人會同寶山縣承發吏。持公廨諭單至敝公司查抄貨色。並須連捕號主至捕房。因寶山縣承發吏不肯担任。事遂作罷。竊念敝公司將本求利製造糖菓。既非冒牌。亦無逸法。乃遭爾蹂躪。心有不甘。是以且呈寶山縣請轉呈交涉使。依例駁斥。免遭強權壓迫之痛。所有橫被肆虐情形。瀝情上告。懇求貴會會長向寶山縣剖訴等情。並呈送該公司及英瑞牛乳公司糖菓各一色前來。敝會於十一月二十一日星期五常會。交評議員核議。是日復由該公司派代表李俊德蒞會聲訴緣由。大致與前函相同。並稱此案已稟縣公署呈請交涉使察奪矣。敝會審查該公司所製糖菓之包紙。雖與英瑞公司形色類似。然細察其西文字樣。以及商標完全不同。且糖菓包紙沿用紅色。久爲商業習慣。若僅以形色類似。不察其西文商標同樣與否。竟以之涉訟公堂。殊嫌不合。敝會開評議會。僉議英瑞公司此次控告大新公司冒牌理由。認爲極不充分。函請據理力爭。以挽商權而維實業云。

又工商友誼會致各路商界總聯合會函略云。頃據會友倪志巖君來函報告。大新糖果公司製售各色火車牌糖果。呈准農商部註滬商標登錄處註册在案。於十月二十日英瑞公司職員殷谷德偕同寶山縣法警。携有會審公廨堂示。據稱英商英瑞煉乳公司。訴大新公司製售德麟氏巧克力糖。裝璜影戤原告所製之納式爾氏巧克力糖式樣。請追償失銀五千兩。並請求論禁。在本案未判決前。不得再行製售此項冒牌巧克力糖等因。無任驚惑。按火車牌商標與納式爾(即雀巢牌)截然不同。現會註明中國上海大新公司等字樣。其影戤與否不辯自明。當即提出理由具呈寶山縣公署請求撤理抗爭。蒙批「候據情咨請江蘇交涉公署核示後再行諭知」等因。商人小本經濟。方期此案依據法理圓滿解決。俾得安心營業。維持生計。豈知於十一月二十九日下午四時許。突來西人二名華人四名。闖入公司貨房臥室。翻箱倒篋。商人驚悉之餘不知所措云云。本會素仰貴總聯合會爲上海商業團體重要機關。保護商民不遺餘力。用特瀝陳始末情由。敬懇貴會體念商艱。予以援助。要求該公司賠償營業損失。匪特商人之幸。抑亦中國實業前途福也。茲特附上鐵方貨樣。敬乞察照是荷。

新長和輪從事打撈

本埠崇裕公司新長和輪船肇禍後。被難家屬紛紛提起訴訟。該公司各股東以該輪船主施慎卿在逃未獲。公司營業。經此次巨禍頗受影響。決計清理收歇。所有沉沒之新長和船身。已托日輝港肇順船廠代爲打撈。雙方言明。打撈手續概由肇順廠承辦。至其他一切交涉問題。則由崇裕公司負責。聞此次打撈工程費至少在三千元以上。其撈獲船身之代價。亦不過三千餘百兩。又聞肇順廠自承辦此項打撈工程後。已向崇明縣公署呈請備案矣。

軍署修改違禁品簡單

何使改委鄧振淦爲淞滬查禁私運違禁物品委員。已誌昨報。茲覓得修改。辦公處簡章錄後。本使鑒于松滬地方遼闊。五方雜處。對於私運軍火販賣煙土及違禁物品等事。雖由軍警查緝森嚴。奈奸商匪徒勾結營販。百密一疏不無漏網。即如本年春間蘇州河查獲大宗烟土一案。足見禁令雖嚴。仍有人敢出嘗試。茲爲切實整頓起見。特由本署擬訂章程條例于下。(一)松滬查禁私運違禁物品委員應設置辦公處由該員擇定適中地點呈報備案。(二)該員由本使委任直接受本署監督指揮。專司查禁一切違禁物品。(三)辦公處督察長一員。由本使委任。秉承專委督軍各職員辦理一切查禁事務。(四)該辦公處成立後。應由本署通行軍警及有關係各機關知照。(五)該辦公處得酌設辦事員若干人。分任職務。併由該委員擬具組織及辦事細則。呈候核准施行。(六)所有查禁事宜陸路得隨時知照軍警協助辦理。水路除由該處指撥巡船梭巡外。並得隨時知照水警緝私協助辦理。(七)經費額支每月五百元。所有該處夫馬公費一應在內。至巡船開支。切特用准其臨時呈報核發。但所領活支至多不得過三百元。(八)該處職員奉委後務須督率各職員認眞辦理。嗣後每年考核成績一次。如有辦事得力者由本使酌予獎勵。倘有徇情疏忽及發生舞弊情事。一經查出。定即嚴辦以昭懲戒。(九)本簡章係暫時規定。如有窒礙得隨時修改。(十)本簡章自核准後施行。

銀行議派代表赴美

上海銀行公會前接北京美國公使館參贊恩那坦君函。請我國銀行中人往美國游歷。兼考察彼邦銀行事業。銀行公會當通知各分會徵求意見。現北京方面已派代表鹽業銀行總理吳達銓君來滬商洽一切。

閘北西人設賭窟昨聞

△三陽路又獲賭窟 淞滬警察廳陸廳長(一日)夜十一時又飭偵緝隊長郝樹林督帶偵探往北四川路之華界三陽路十號門牌洋房內搜查。西人早已知風。先將機器輪盤賭具一併拆除。僅祗查獲形似大菜檯式之輪盤機架一隻。暨賭錢之硬紙號碼數十張。並撲克牌九副。又該號洋房西文之名卡數百張。惟賭首與賭客均未拘獲。當將搜出各賭具即交五區警察署暫存。至租賃該房之西人應即函致江蘇交涉員請爲照會該管領事傳案訊罰。一面將查拿情形及搜獲賭具各節當夜稟復陸廳長核辦。

▲賭主赴警廳力辯 昨紀閘北林家花園地方洋房之大賭窟。已由警廳拿獲等情。茲悉該賭窟爲西人林去所開。名曰巴西總會。昨日上午該西人向敢會警廳要求釋放。前晚所拘之茶房頭目邵林芳。聲稱邵爲渠屋之西崽。力辯並非賭博。當由該廳衛警報告廳長。諭令靜候察明領回核辦。始行退去。

▲陸警廳長之注意 警廳長陸甘亭君。以此次閘北地方查拿洋人賭窟先後計有三處。除安愼坊已封閉外。吳淞路林家花園之巴西總會及三陽路十號洋房皆未發封。而賭具證據亦已搜出。自應一併發封其房屋。然後再請該管領事從嚴懲辦。故於昨日呈請淞滬護軍使署核辦。

派員出席萬國紅會

本埠中國紅會總辦事處。前接萬國聯合會克勞海爵士來函。以明年春舉行第三屆大會於巴黎。請派專員出席。該總辦事處即函致北京總會。昨得該總會復電。希即遣派或委託就近人員出席云。

瓊司爵士今日返滬

路透電社總董瓊司爵士。本月一日出京赴津。昨起程返滬。預定今晚十時抵滬。聞爵士抵滬後。即須乘輪赴日。往各埠考察新聞事業。

法治協進會昨開常會

△討論省憲起草問題 法治協進會昨日開第七次常會。并討論省憲起草事宜。嗣因到會會員。不足法定人數。改開談話會。研究指定省憲起草主任問題。大多數主張將憲法大綱分章分節規定。如總則人民權利義務省行政立法司法縣市鄉自治制等各種條文。決由各起草員分認起草。俟下星期日開會時再行由各起草員認定編制以利進行。至五時散會。

徽甯同鄉會聯席會議

徽甯旅滬同鄉會昨日午後二時舉行理事評議兩部聯席會議。到者李振紀程永言余魯卿胡佩如等二十餘人。余魯卿主席。議案錄後。(一)皖省涇縣各公團拒絕猪仔議員呂祖翼之子顯曾爲該縣知事案。結果電呂調元收回成命。免起糾紛。(二)胡佩如提議徽甯二屬衛務平靜。近因匪氛頗熾。閭里不安。本會應電各縣團體合力組織民團以資防衛。贊成施行。(三)該會會董十餘人。現由該會理事長余魯卿評議長許伯龍會同擇日宴請就職。

提倡國貨大會之進行

對日外交市民大會第四次提倡國貨會。昨致全國工商協會及國貨維持會函云。逕啓者。提倡國貨大會第四次正在積極籌備。昨經各實業公司代表蒞會磋商進行改良辦法。一面邀請貴會協助藉壯聲色。并公決舊曆十一月十五六七陳列三天。會址暫假甯波同鄉會演講廳舉行各等因在案。夙仰貴會爲全國工商界之樞紐。定必樂予贊助也。諸執事又爲工商業之領袖。務祈於本星期內代向各大公司各實業廠切實聲明。俾是日爭先陳列。藉資觀瞻。以期擴充而促進步。國貨幸甚。市民幸甚。

新康里反對加租進行

新閘新康里全體房客。對於斯文洋行發通告。自明年正月起增加房租一事。業經假甯波同鄉會舉行大會議決反對。並組織理事會辦理交涉。理事額設十五人。推選顧執中祁亦文爲正副理事。嚴諤聲爲監察兼宣傳股長。陳志新爲會計。鄒貞文爲交涉股長。潘箴書爲庶務股長。許競公爲調查股長。連日開會討論進行方法。擬先調查附近各里房價。及斯文洋行違反公堂調停條件。於二年內已經加租各住戶。一面函達斯文洋行。定本月五日推派代表十人。親往該行陳述反對理由。不達目的不止。

小學生挾嫌兇案二誌

△黃壽生傷勢甚重 十四歲小學生譚寶慶持刀戳傷同年同學之黃壽生。由警拘送法庭。判譚收押。黃送醫院在案。茲悉張檢察官上星期六帶同檢驗吏等詣上海醫院。驗得黃周身共受四刀。以腹右肋及腹部最重。勢頗危險。昨日午後黃母黃張氏在滬城德備里家忽聞伊子傷口決裂。命在旦夕。即赴院察看云。

法新租界仇殺案再誌

法新租界安納金路喇格納路轉角李豐當門口。前晚發現仇殺案。已誌昨報。茲悉受傷人名梅秀福。是晚向在霞飛路某木匠店內爲夥。是晚一人由外忽遭匪禍。當由探目任水揚在李豐當內櫃檯邊地上檢得鐵鑿一柄。上有血漬。帶入捕房。至於梅之受傷是否被人所戳或係自戕。捕房尚在偵查中。

閘北焚斃人命案續誌

閘北嘉郡會館病房失火。司事朱鶴麟葬身火窟。已誌昨報。茲悉死者年已六旬。有子朱禮康在南陽橋森泰洋貨店爲夥。前日由會董徐棠喚來欲自行收殮。四區劉署長以案關焚斃人命。飭十一圖地保報廳檢驗。一面將傳案司事徐壽臣轉解警廳司法科核辦。

城內穿心街昨晨火警

城內穿心路一百三十四五六號魏森泰紙盒作。昨早七時三刻不戒於火。當時冒穿屋頂。各區火會聞警蒞場澆救。旋即熄滅。共燬上下房屋五六間。該處崗警即將該店主魏德清拘送二區一分署。據供三十五歲通州人。今晨之火實係小孩在樓上弄火而起求察。王君得供判押候罰辦。

北唐商聯會選舉揭曉

北山西路唐家弄兩商聯會。昨晚六時舉行復選大會。到五十餘人。開票揭曉。陳少康當選正會長。丁祥麟周鳴飛當選爲副會長。朱堯臣評議長。徐筱儒幹事長。張振遠文牘兼出席董事。王再甦庶務。其餘職員不及盡錄。定本星期三開新職員就職會茶點散會。

海門旅滬商學會徵求會

海門旅滬商學公會。昨日下午二時開徵求會議。主席葉冠千報告開會宗旨。次討論徵求辦法。宋湘泉提議改爲工商學會。待下次會議表決。次各徵求隊長報告成績散會。

青年服務團徵求會

青年服務團一日晚假美倫里舉行徵求大會。唐崇晏主席報告。徵求法擬用五色旗。分五隊徵求。當即抽籤報名分隊後。由各隊員推舉紅旗隊長曹素氏。黃旗隊長程子惠。藍旗隊長唐崇晏。白旗隊長陳新。黑旗隊長吳南富。繼來賓及各隊長演說。末討論進行散會。

道路會將開執行董事會

中華全國道路建設協會。定於四日午後二時開第二次執行董事會議。討論會務進行。並提議重要案件。昨已發出通啟。請各董撥冗蒞會。如時間衝突亦請特派代表與議。以符法定人數云。

山西旅滬同鄉會成立

山西旅滬同鄉會昨日上午假五洲大旅社開成立大會。到者二百餘人。谷思慎臨時主席。討論簡章後一致通過。次選舉職員。結果谷思慎爲正會長。孫紹瑞劉逢炎爲副會長。

中華進德會週會職員會

中華書局同人進德會週會職員昨晚七時半開會。到馬潤卿等十餘人。議決本月二十二日加入青年會預祝耶誕。秩序爲演說國樂唱歌雙簧國技。現正在預備。

滬南東區商聯會常會

滬南東區商聯會昨開第三次職員常會。到三十餘人。高鑑清主席。討論江湖乞丐要索滋擾案。公決(一)多設貧民習藝所收容教養。(二)若輩不法行爲均屬觸犯警律。應列舉情函請警廳認眞究辦。末討論會所偪促。應急覓寬大房屋。議畢散會。

各學校消息彙誌

▲愛國女學 閘北愛國女學。昨日舉行二十二週紀念會。上午十時全體職教員攝影。下午一時起開校友會冬季大會。午後三時起開游藝會。來賓異常擁擠。

▲中華公學 閘北寶通路中華公學。昨日舉行遊藝會。同時並展覽成績。表演節目凡三十節。均極純熟。來賓達五百人以上。誠盛會也。

▲上海美專 昨日爲上海美術專門學校十二週紀念會繪畫展覽會之第二日。參觀者更形擁擠。批評者甚衆。多頗贊成績。勉勵前途之語。並聞今日係展覽會之最後一日。愛好美術者尚可往觀。

公廨刑事案提早開庭

公共公廨每日上午審訊捕房瑣案。向於九時半開庭。邇來所解各案日多。而冬令時間又復短促。故恆逾十二時猶未訊畢。承審官殊感不便。茲已決定即日起刑庭提早半小時開庭云。

和成首飾店倒閉之訟案

法商伯興烏利文賓文利喊等四洋行。延農復律師投法公堂控稱。河南路和成首飾店店主潘成軒。近向各原告購買大批鑽石。出立支票。屆期往收無着。被告之店亦即倒閉。鑽石持至各當店質洋。現查該號係潘誠軒與乃兄梅軒菊軒明訓等合股開設。頗有家產。尚未分晰。請派理賬員查明賬目等語。被告潘梅軒菊軒明訓等由博勒德爲理爾律師辯稱。和成首飾店乃係誠軒個人開設。與梅軒等毫無關係。查被告誠軒前在公共公堂代人具保保單上。祇署誠軒一人姓名。可知該店係誠軒個人開設。且原告等亦不能證明梅軒等確有股份。應請註銷。見證李希生稱。前由菊軒向各言通。和成伊有兩股是實。菊軒稱祇向李說胞弟誠軒有兩股。並非商人有兩股等詞。聶讞員商之法正領事判候宜布堂諭飭遵。

酒醉西人搭車遇險

前晚滬甯夜車將開行之前。有酒醉西人二名購票登車。與車上其他搭客發生衝突。當有人報告站上執事人員。迨站員到時。搭客等以該西人等騷擾不堪。業將其從車上推至月台。站員及車警恐該西人中途發生其他事故。即將其拉住不准登車。乃至車已移動。其一西人忽然掙脫躍至車旁。手攀車上鐵欄跳上踏足板。詎一時乏力。重行下墜。厥狀甚險。幸仆於站台未致發生生命危險。車開後始由路警將二人送出車站釋放。

樓暎齋君在原籍逝世

紹興七縣旅滬同鄉會得嵊縣消息。謂該處實業家樓暎齋於上月二十三日逝世。按君生平慷慨好施。正直不阿。歷辦數大工廠。創設學校多所。對各處公益慈善事業靡不樂輸巨金。故此間商界有發起開會追悼之說云。

時評 三

何必不談政治

近來上海有兩大團體，都聲明不談政治了。一個因爲合組，說：「注重商務，不談政治。」一個因爲改組，說：「聯絡感情，不談政治。」其實兩個都差了。以前談政治，如認爲見解不差，應當堅持到底，貫徹主張，不能爲人而犧牲。如認爲以前談政治見解是差了，也應臨歧知返，及早回頭，不必自文其過，緘口不談。並且商務發達與政治清明，很有密切關係，注重商務豈能不談政治。至爲感情起見，雖至親亦未必政見盡同，欲以感情而遷就政見，也看得政治太輕了。所以我勸兩團體何必不談政治。(君素)

董翼孫醫師專治 內科 婦兒科 花柳科 戒烟科
每日上午在南市大東門口大東醫院第一院候診南市電話八十號下午在法租界霞飛路嵩山捕房對面二零六號洋房大東醫院第二院候診 出診每日九時前五時後

東方藝術研究會
續招學員
▲科目 繪畫科音樂科造塑科
▲入會 無論男女不限年齡程度均得報名入會上下午部餘額無多志望者須從速報名
▲章程 函索須附郵票三分
▲會址 上海法租界蒲柏路鐵浜四八三號洋房
▲附設 通信教授部夜課部
主任 周勁豪 傅彥長 陳曉江啟

外埠患病者 亦可通函求治 函索章程即寄 診費五元 連藥在內 上海三馬路會樂里 電話中央六二五一 醫生
父子大藥房 上海三馬路

商務行情

各國匯兌
每逢星期銀行封關無市報告

國外貨幣（十二月三日）
由錢莊經售各國紙幣價

德國馬克每萬 ／ 俄國一萬馬克 ／ 俄國羅卜每萬 ／ 千元新票每萬 ／ 五百老票每萬 ／ 二百五十新票 ／ 東老票每元 ／ 美國貨幣每元 ／ 荷蘭金幣每元 ／ 英國金鎊每磅 ／ 法國佛郎每佛 ／ 新加坡票每元 ／ 香港鈔票每元 ／ 銀行大錢盤馬克 ／ 盧布

金市（十二月二日）

銀市（十二月二日）

錢市（十二月二日）
以上係前之價

滬南米市
昨日滬南來船到申者約近二十艘，市消仍不暢，價尚堅穩，惟銷同……

滬北米市
昨日河下來船三十六七號，市上消路活動，而因銀根緊急，難以加增，客尖仍見疲，小茲稍各價論……

雜糧市
昨日華商雜糧公會做開之價

本機粗布

各國郵船出口班
舊金山班 ／ 香港班 ／ 西雅圖班 ／ 溫哥武班 ／ 英國班 ／ 孟買班 ／ 意奧班 ／ 法國班 ／ 德國班 ／ 印度班 ／ 日本班 ／ 渡特闌班 ／ 歐洲班 ／ 紐約班 ／ 各國貨船出口班

各埠輪船
汕香港班 ／ 營海班 ／ 威海烟津班 ／ 烟台天津班 ／ 福州班 ／ 天津班 ／ 海參崴班 ／ 青島班 ／ 溫州班 ／ 浦口班 ／ 大連班 ／ 秦皇島班 ／ 寧波班 ／ 溫州班 ／ 定穿石海班 ／ 定海石浦蘇門班 ／ 長江班 ／ 輪船進口日期

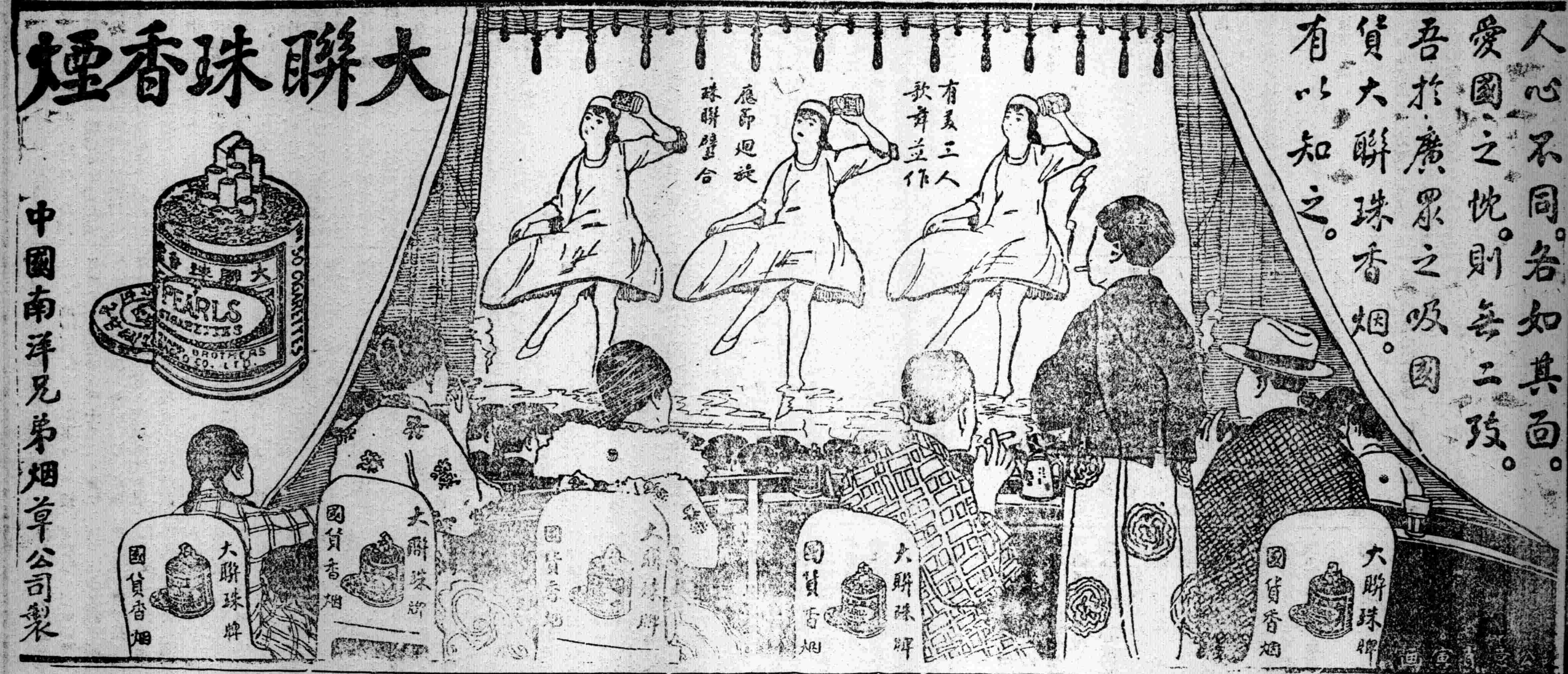

瘡毒至寶油

奇驗　瘡毒　秘方

無論何種細膿不毒效如油痛如效害如中界每雙○寄行書桂綢製發
……

存善醫室

貧病送診

本室敦請醫家……

光華眼鏡公司廣告

諸君欲配眼鏡
第一須注意……配光準確
第二須注意……堅固耐久
第三須注意……式樣新巧
第四須注意……風雅美觀

本公司爲體察上列情形起見特聘光學專家製造各式光學眼鏡專備保護目光者之光顧焉

總公司上海（南京路勞合路口大慶里中央六八九六一電話）
分公司　北京　漢口　香港　廣東

上海粹華製藥廠新出品

補血汁

此汁功效　生血補血　活血　虛羸者服之　能使血液充足　日進健康

無病者尤有水火既濟之妙　延年却老之功　且係王道國藥製成　絕無流弊　性質不寒不燥　四時老幼咸宜　固不僅血虛者當視爲聖品也

定價每瓶八角

總發行所
上海南京路P六一號

分銷處
各埠大藥房
各分發行所

漢口銀行雜誌出版預告 …… 介紹張星海醫師 …… 介紹人 …… 同啓

以上不過就圖畫的本身方面說來，更進研究色采，筆觸，以及繪畫上的用具等等，可辨出中國民族，不圖與物質競爭，而安於樸素，以表現其太素面目。

中國畫裏面用的色彩，是很簡單，——也許用的時候很少，——最普通，最高尚，而且是中國畫家最喜歡用的顏色，就是「潑墨水」，不論什麼顏色，都用墨水替代。他們認定黑色中，能顯得出素五光十色，在墨水一樁，已夠色彩之支配，不必另用他種許多顏色，真不然色彩圖豔。

「夫陰陽陶蒸，萬象錯布，……草木敷榮，不待丹綠之彩；雲雪飄颺，不待鉛粉而白；山不待空青而翠；鳳不待五色而綷；是故運墨而五色具，謂之得意。意在五色，則物象乖矣。」——歷代名畫記，張彥遠論畫。

「畫道之中，水墨為上。」——王維畫訣。

至於除墨水以外所用的顏色，亦都是單純的色調。顏料的種類，不過十數種植物質顏料，和西方繪畫所用的顏色，多至百數十種者不同。這個原因，也有國民性的關係。

再看筆觸，亦都是單純整齊，不紊亂的線條，並且還可言狀的。如畫山用有規則形體的皴筆，「披麻」「解索」「斧劈」「荷葉」……等等，都是一條條，順行不亂的線條；畫樹木有「個字點」「介字點」「鼠字點」「梅花點」「胡椒點」……等等可實狀的點畫筆觸。他如表現一切物象，都是用鉤勒單純線條，沒有藉光色來顯示物象的。所以在他們評畫，以鉤勒，素描，及大寫意的簡單筆觸為最古老，最有價值。這也是，因為他們莊嚴，整齊性質，和高尚超越的精神，不願與天然競爭的心理之引申的現狀。

至於畫具之簡單，偉樸，沒有西方那樣豐富完備，自不待說。總之中國民族性，在繪畫，卻有十分的表現了。

（三）關於圖畫以外的引證！——這是關於繪畫以外的一般諸實的引證，略說一說，做個結論。

中國民族性，不獨在圖畫上有十分的表現，如以上所述。大概在中國的藝術上，也有十分七八的同樣之表示。試看中國的建築！——門窗，地基，及一切形式等等——都是齊整安健的形；音樂都是單調；雕刻都是粗陋的物質，一點沒有考究；至於裝飾，也是一樣喜歡肅靜；以及一般成形的藝術品，大都是方形，——四方六方八方……！或圓，不規則的形狀，幾乎沒有。總之中國民族性和西方偏於「人格宇宙觀」，把人為主體的不同，——因中國是逆卻自然！——所以在畫面上表現的，也正有他的特質存在。

（完）

論靡靡之音

宗濂

我們現在可以在典籍上找出古代看重音樂的一個大證據，就是把超乎實利的音樂，時常和嚴而偉大的「禮」字相並稱。雖則這個使人望而恐懼的「禮」字，對於現在，過於和時代精神太相抵觸，並且有許多地方傷害人們自然的心理的深切，但在當時，的確為一個神聖不可侵犯的維持世道人心的模型。這樣，用「樂」字連綴在「禮」字的後面，看音樂可以補助禮教的不足，我們就想見音樂在當時尊嚴的情形了。

但是有一種不能不使我懷疑的地方，就是古代一方面尊重音樂，而一方面卻排斥靡靡之音。史記上說：「紂使師涓作新淫聲，北里之舞，靡靡之樂」。論語上也說：「放鄭聲，遠佞人，鄭聲淫，佞人殆」。他們都是看靡靡之樂是一種淫聲，并且和佞人相並說，是反於維持世道人心的東西。自然，音樂并不是維持世道人心的工具；但可以給安人生的疲勞，宣洩人生的憂鬱，使心靈得到深遂的美化，而給民間一劑安慰的良藥，那是誰也不能否認的。韓愈也說過：「為之禮，以求其先後；為之樂，以宣其湮鬱！」……所以我們看重音樂，就在於它能使人們發著瞬間的陶醉這一點。我們對於音樂裏及人生的影象，正像孩子們在搖籃裏的搖蕩；像在那夢中的催眠，像隱士沈浸在自然的誘惑裏，像痛哭後得到恍惚間的愉快。因為靡靡之音，能有陶醉人們心靈的傾向。所以我們非但無用反對，並且要恰如地看重。

疲勞和湮鬱，在人生的過程中是一件不可倖免的事情，因此陶醉劑的應用，是不可少的東西。但同時我們又須明瞭，靡靡之音，也有一種弱點，就是容易傳移人們堅强的精神，走到柔弱洮縱的路上去，在靡靡之音的空氣振動得太利害的地方，可以消磨眾鋭的志氣，不過依不能因為有這種情形的發生，就看做排斥靡靡之音的標準，我們祗需要有善合男壯活潑性的音樂的調和。音樂上的靡靡之音，和女子舞蹈所表現出來的美感，對於人生的享樂，正相類似。我們如果不否認反對女子的舞蹈，那末同時必須抱著宣樂的仰仰，領略靡靡之音。

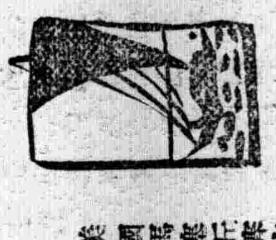

美國馬塞丘賽支州小學校圖畫教授要目

嘉白譯

美國馬塞丘賽支州（Massachusetts）是世界圖畫手工教授最有進步的地方，現在我把本州小學校圖畫科教授要目，節譯出來，以供我國小學教師的參考，他們每週教授底時數：從第一學年到第三學年為一小時的課業五回；第四學年到第九學年為二小時。

第一學年

△使用色鉛筆描寫春天的花。

△使用色鉛筆照太陽的分光色，作成赤、橙、黃、綠、青、紫六種標準色。

△就所指定的區劃內使塗抹色彩，而練習毛筆的用法。

△用色鉛筆，色粉筆或水彩，使描寫蘋果、梨、馬鈴薯、蕪菁之類。

△使畫童話，古事的說明圖，又隨時節使作見當遊戲的記憶畫。

△每週課業中必從行一回用動物及時常所見的物體底切紙工。

△在切紙製的周圍，描圓弧底形，配列起來使成帶狀模樣，並使著色。

△用色鉛筆使描嫩芽細枝。

△用剝製標本或彩色畫作模範，使運色鉛筆描寫鳥類。

△把種種花、鳥的形狀，描寫於矩形或圓形之內，而以各人姓名底首字，使描於最適宜的地位。

第二學年

△用色鉛筆研究花的色彩，使以最適當的形狀，配合於長方形或圓形之內。

△使習六種標準色作出三種程度的色度，譬如中間的色度為本來的調子，左方的為淡調子，右方的為暗調子。

△使描寫果實野菜，初用一種調子，後用濃淡兩種調子。

△每週課業中，有一回練習動物或常見物體的形狀底切紙。

△把切紙形使用有秩序的方法，練習組合成模樣，

△使描跑冰、乘車、或戶外遊戲的記憶畫。

△叫一個兒童立於講台上做模特兒，使畫人體的形。

△使注意葉的狀態，靜的伸展，用筆作速寫（Sketch）

△用色鉛筆或繪筆，照剝製標本或彩色圖使畫鳥類。

△把簡易的平面模樣應用之於書面圖案上。

（未完）

中國青年出版了！

總代售處：上海

新江西年月刊 出版了

代售處：上海民國日報館

文學的精神 代表一個時代

紅樓夢 水滸 儒林外史 西遊記 三國演義 鏡花緣

上海亞東圖書館發行

民國日報附刊
中華民國十二年三月二十日
第二十三號
東方藝術研究會 上海藝術師範學校 晨光美術會

我所望於江蘇第六中學者

吳夢非

久沈於主知主義之我國普通教育界，年來費幾多同志之提倡，雖亦漸知美育之價值，然而能徹底了解者有幾人？能切實見諸實施者又有幾人？最可異者常人所謂美育，每誤以為僅指圖畫、音樂、手工等教授而言，昔予任普通師範藝術科教職時，頗思實施所懷，一縛於時下之陋見，舉凡學校建築、室內陳設、以及一切設備，莫不以美的計畫，建議於校長，卒因事不由己，未能達所抱目的之萬一，至今引以為憾。今江蘇省立第六中學校（校址在鎮江現任校長呂鳳）自本年度起全校實施美育，其實施大綱分教育、訓育、設備三方面，計畫頗為周密，（欲知其詳可向該校索取「實施美育計畫書」）衡以普通人之觀念，所謂中等校者，莫不以數學英文等智識教科為前提，間雖設有藝術科，亦大都視為點綴，他更無論矣。該校長呂君鳳子夙具提倡美育之盛心，今更實施之於中學校，實可謂吾國普通學校全部實施美育之先導，予聞悉之下，作無窮之希望，行見灌溉藝術精神於常人生活間，在美的薰陶之下，將使學子莫不了解以美為人生之究竟，則該校直可亞全國實施美育之模範焉。茲錄該校實施美育計畫中之導論，以供同志之參考，吾知聞風興起者必大有人，企予望之矣。

江蘇第六中學實施美育計畫（導言）——曰美育，非徒以偏側重知識教育及道德陶冶之弊，亦非徒養成優美形式趣味而修其生，或關發圖案能力改善工業而增益國民經濟已也。人生極則在解除限制其性，盡量發展之，盡己性以及人之性，此惟藉藝術之力得至其趣，亦唯本藝術根本態度行其是而無得。美育者即以藝術（此就廣義言該一切自然人事美）為教育，而期實現藝術實諸人生於今茲緊迫須著人間也。

近二十年來，歐西美育會議每議數次，討論美育者漸多，或謂美育為趨向藝術之教育，或謂美育為依據藝術之教育，由前有美的享樂說，由後有美的創作說，說各不同，於是有折衷說。主美的享樂說者曰，美育期養成藝術家，期由藝術愛好者之介，俾人群皆得鑑賞享樂藝術而已。（朗格 K. Lange 栗赫脫華克 A. Lichtwark 咸如是說）又曰，教育當注意教養，俾人知所以生存并有所享樂。（萊沁 J. Leisching 說如此）而主美的創造說者則曰，專尊培養藝術鑑賞力為病的審美主義，美育必期養成有創造意志及能力之國民，故人謂普通教育中而為其原理者，乃其創造力之藝術。（度萊斯德奈 A. Dresdner 說如此）又曰美育為趨向創造之教育，以創造的人格相配，斯為藝術本質原理而可利用諸教育者也。（栗赫透 J. Richter 說如此）至持折衷態度者則曰，受容性與創造性為人間精神之兩面，所謂享樂與創造不過精神活動程度之差異，非創造未由發藝術地，故美育之涵養美的享樂，其實為即於創作之教育。（修瑪叔 A. Scomarsow 說如此）諸說各是所是，要其歧視人生與藝術則皆同。……藝術培養鑑賞力而不欲學者止於藝術家也，……藝術創造而養成是創造力也，乃至尊融藝術享樂與創作也，蓋僉以藝術為生活之一部分，莫實全生活也。夫以藝術作物為藝術，所以異於他人造物者，實不僅在形式，而在鑑賞者獲以美的態度愛好之。以作者之製作活動為藝術，所以異於他活動者，亦不徒在製作，而在以美的態度製作之。鑑賞，製作，既以美的態度成其為藝術，則凡依據美的態度遇一切事物者，一切事物將罔不成藝術作物。而其行事亦將悉為藝術活動，是藝術實夫全人生已可知矣。且也，人生與一切物交而有認識，道德，經濟等行事，斯數者究竟其用，縱物，縱乎徹底了解，濟淵洪人，默識一切人識。存之意義及價值并周知其蘊者，斯為真認識。得其價值而致同情或反情，決定其待遇，斯為真道德。適應其價值而求所以為利，斯為真經濟。此徹底了解云云，即所謂美的態度也。故一諸人生間純粹美的態度，必概念之思維，遺利害之衡較，而降意志至不可名狀，其事雖發於一瞬，然其前後絕無斷續可紛延，究之且貫人生而無外。不觀夫藝術之淵乎，其主要生活有製作，而每製作必有主導之淵源，極乎之影響，故當時精神活動乃滲入生活全體，莫由析其界域，但推究厥基，不過美的態度自由開展已耳。的態度行諸一切處所，即為藝術，而為藝術作活，固無以異乎藝術作者也。問夫此，藝術與人生關係奚若可無待詞費而了然矣。人生固不彈竭精力獲取一切支配一切以充裕完全其生活，然必其行本諸藝術根本態度始得恐諸利害，衝突以遂其生。其行本諸藝術態度云者，若出一切形色接於目，生命意識於心，凡得心，由是發為精神，以顯精力事，於己生固感切要，於一切生亦感切要，於己性固感無悖而悅怡，於一切人間性亦莫不感無悖而怡悅，此最本然最完美之人生，即依據美的態度之藝術生活也。

今本此義以言美育，遂大異從來說者。美育者，以藝術為教育。非僅期一般人得享樂藝術、實期一般人盡為藝術家；非作精藝術撫造以啓發人生，實欲擴藝術撫造而為壹是撫造，蓋凡夫莫不可有其生活之藝術作品，即莫不可以美的態度為其生活之源泉也。是故美育應始於藝術，止於藝術，以藝術享樂撫作為方便，即以享樂撫作為究竟。

美育或接具體計畫行之，或任自然義若藝術作物自然感化。前者屬學校教育，後者屬社會教育。二者相衡，前者於茲世尤感切要。蓋人間審美能力之最著，端賴正當指導，而正當指導尤可於學校得之也。據晚近學者研究，幼兒無美的理解力，殆厭成人所愛好之藝術作品。如阿爾實氏「七歲至十八歲兒童鑑賞力報告」曰，兒童鑑賞繪畫時，每注意實際經驗之比較，故判斷全屬非美的。（摩伊芒氏研究結果同）修蜜脫士亦曰，兒童十四歲

藝術評論第二十三期目錄

我所望於江蘇第六中學者……吳夢非
藝術教育的哲學（續）……豐子愷
中國畫底國民性（續）……鄭鈞天
論靡靡之音……沈秉濂
美國馬塞丘賽支州小學校圖畫教授要目……嘉白

猶辭有自發的審美判斷，即高等年兒童鑑賞力術品時，亦未不辨形式美而注意其內容。又裴因特氏嘗用同一題材作美醜有間之畫六紙示諸小學兒童及大學生，使各擇取美者，結果，六歲兒最愛色采鮮艷而非美者，漸長漸辨形式美，十二歲以上幾與成人同感云。可知美感之發達，有待正當指導。經正當指導，不銷形式美感獲漸次發達，即關於作者人格手段等鑑賞，所謂純粹藝術鑑賞亦獲漸次養成。惜乎現世從事藝術教育者多倘技藝而忽鑑賞。觀荷伊德爾特氏最近就美國小學校圖畫教授考察學者技藝鑑賞力制成圖表，表示技藝之線各校頗有高卑，表示鑑賞之線各校大抵平平；則我國一般學校忽視藝術鑑賞，甚有不知藝術鑑賞爲何事者，更奚足怪．夫學校美育所以貴者，正欲學者於此養成美的態度，直接與易其生活方法，而植社會美育之基；若徒機械的技巧是求，純粹美的態度將何由啓發？是故一般學校實施美育必注意次述數事，方有是處。一曰，關乎美育之學科宜盡應用也。施奈鈍 D.Sneddon 教授嘗謂數學藝術鑑賞法有直接間接之殊，而反對從來教授之用間接法。（間接法謂藉剏作之導引、若原理之解說、直接法謂先觀察實相而後批評。）誠以教授圖畫，手工，音樂等藝術學科，除啓發學者鑑賞力剏造力外，尚希其力充諸一般生活；舊教法止於鑑賞且不適用，屏之不亦宜乎？他若文學，歷史，博物，體操等，與藝術有關係之學科，敎時亦應盡量引起學者美的興味。一曰，應有適當設備涵養學者美感於無形也。校舍建閣務整潔調和，置身其間者自覺情悅神怡，容易養成其美的態度．否則由形式教授引起之鑑賞剏造力，亦微而易銷失矣．一曰，美育應貫壹是訓育而爲之基也。自來學校訓育多重德育，而疑道德藝術成爲異歸殊，不審二者究竟未嘗相悖．席勒氏 Schiller 嘗曰，美情特富者必惡暴戾而好中正調和．又曰，必由美純化感情始可與言道德．蓋以藝術養美的趣味，即所以存良心，潔品性，泯私見而發愛他之情，感奮大至剛而發浩然之氣．且也，藝術自體即有所謂美的道德．柯亨 Cohen 言曰，對於人間之熱愛爲藝術之原動力，亦即爲藝術學者之道德性．伏爾寇脫 Volket 亦曰，藝術以聽人生必需而存在，其究竟必洽乎道德．蓋道德淵源人性，即以人性圓滿爲極致．不枉己從人或屈人從己以爲善，必也順乎己而無背乎人，己性所必出即壹是人間性所必出，夫而後爲至善．藝術之事適如是矣．藝術作者本純粹人間之愛而有造作藝術之活動，此於作者自身尚感勢不容已，然人間完全生活又寧可離人間愛者．故藝術作者本先覺態度用特殊技術製作特殊品物，一般人即藉此特殊製作力動其本性人間愛，流行日用間，以製作其人生藝術．凡是皆人間最高道德之表見，而美育實致之．則美育不第爲德育根礎，且爲壹是訓育以完全人生爲目的者共同根礎不亦彰彰明乎？抑自來說者每視美育爲情育，爲學校訓育之一部分，詎知知情意區別乃曏昔學術上便利之談，人生渾然一體，非可分別致其陶冶而不相謀者．況美育所陶冶者非尋常視與知意相對之感情，而爲全生活感情即全生活之發動力乎？最近薩紗羅教授發表其改革藝術教學意見，謂應使藝術與一般學校生活發生關係，不應限於數種學科；又日本近亦有文藝主義教育者，謂應以文藝精神爲生活中心；蓋皆有見於此也．（最近一般學校皆有社會化傾向，今以爲實施美育亟應利用此傾向，俾與社會教育接合，而收影響一般生活之效，學校內設美術館及開展覽會等，即其方法之一種，）一曰，教者應以人格感動學者，而發其審美能力擴其生活心核也．昔者韋伯氏 E,Webe 謂教育活動即藝術活動教師即藝術家，因唱教育術術。雖持論本旨在應用美學規範改革教授方法，不得與壹是美育學說併論，然論方法固實施美育亟應採用者。美育欲其影響及人生心核，剏作其人格觀念以爲生活根礎，則教者必本美的態度深入學者生命之淵，以人格感動之；而後學者始得徹底由其自性力發爲美的活動，確定其生活態度若方法．否則師弟間止有禮貌周旋，其關係亦僅止於形式．

抑中學校在中等學校間，其位置關係又別有可注意者．今者中學校因時勢需要更改新制，一方預備職業，一方預備進學，一方養成優善市民，學者既於焉奠人生礎礦或人生指針，亦於焉展其人生至無垠．以故美育在中學校中尤感切要．學者纔由小學入初級中學，即總去幼兒期，未入青年期者此時精神上變化實至强烈，而爲一特殊過渡時代．晚近教育者嘗就此時學者美的判斷統計研究之，其前後截然不同者，莫若十四歲學者．據皮奈氏說，學者美的判斷力與直觀範疇有關．所謂範疇有記述範疇，以作物內容爲趣味中心；有觀察範疇，衆知形式要素之意義．更張謬爾婁爾氏及龐特那氏考察結果觀之，則十歲前學者多屬記述範疇，十一歲猶有百分之七一，十二歲猶百分之五六，十三歲以上始驟減至百分之三〇．反之，觀察範疇在九歲學者中僅一見之，至十二歲亦僅百分之三〇，十三歲以上始驟增至百分之七〇．又從研究兒童畫結果觀之，八九歲兒童喜爲形象畫，逮十二歲而極，十三歲以上始驟由本能的製作趨向合理的製作云．從可知中小學學者美的判斷力及美的剏作力發達變化之激烈．今感切要於中學校實施美育，對於此種情狀又惡可不謀所以應之．

藝術教育的哲學 (續)

豐子愷

且畫家底筆所表示的，和計算波的運動的數學者的法則，和分解要素的化學者的法子，比較起來，所謂眞實的話，一些也不劣．且又不但緣額能便經驗的一端絕緣．凡畫家的手腕所出，皆是的．但是倘然看畫的人以爲畫家的繪畫，不過宛然張着色照片，便想道，這海濱是什麼地方，那山間的路是通哪裏去的？這便是又入了關係中去了．這樣說來，這畫當作海水浴的廣告是好的，當作藝術品，便是毫無趣味了．爲的藝術品，是把在外面的我們的心引誘到對像處去．畫中的道路並不誘人到別處去．但限於這畫框的天地的範圍內．所以（一）我們心中的對像是絕緣．（二）但見這對象的現在存在的姿態．（三）使看的人安住於這對象之中，（四）使這對象美．這四條可說是同一意義，不過換一種說法．

但是同時又須注意，科學是有關係的，却不能說有關係的就算科學．藝術是絕緣的，却不能說絕緣的便是藝術．想像和迷信，亦中和世界的種種事物關係了想念着，然而不能稱爲知識．肉體上的慾望滿足的時候，我們覺得全副精神傾向着歡樂，但是不能稱美．知識和美，科學和藝術，都是離了個人的慾望，本能，想像等獨立的．兩者的要求都是個人的要求以上的．決不是一個人的．一個人得的知識，可爲萬人共有的知識．一個人做出來的美，可爲萬人共有的美．這猶做道德上的法制，差不多無論何人，都會造出自己的規則．這人底好的規則，就便他人也守用．不當用便加罰．我們飲食，雖覺得愉快，但不能稱爲美．怎麼緣故呢？因爲我們嚼的時候，把這物破壞了，自己覺得甘味却妨害了別人的共樂了．對于這事物，永續地和我們共味的人的範圍大了，美學的價值也大起來．由這意義，便可知雪堆的人像美不及大理石像．

還有一件不可不研究的事體，——就是科學是科家自己以外的人，也通到的關係。藝術是藝術家以外的人，也通到的絕緣．那末科學和藝術的極重大的差異生出來了．科學者探究物的關係，他們的理想是求總括宇宙的系統，所謂系統以外的一切物件，都沒有混入的餘地．所以科學是唯一的．世界一切學者，大家是爲了求作這系統互相協力的．在藝術的世界，和這完全反對．美是絕緣的，所以畫一件事物事，和他物全無關係．無論何人都可將這同樣的物件來再試他的絕緣的狀態．科學上的問題，一次解決了，此後便是不過反復傳授．藝術上的問題，無論幾次總是新鮮的．Pythagras 的定理，在 Pythagras 以後不可再有人作．但 Madonna 在 Raphael 以後，却可以再描．所以春和戀，是可以永久作抒情詩歌的．

然則科學是由前的研究一步步直進的．但藝術却是不聯絡的．藝術上雖也連絡的，但不過是一時代的作品及於後時代的作家的思想上面的影響．這種影響重積起來確實存在着．現今作品的影響之下的．所以今日的藝術家，決不是承繼昨日的藝術家的職務的．一切作品都是各自獨立，對於其他的藝作品，沒有客觀的連絡的．

且提開了，再論近題，歸述這科學是有關係的，藝術是絕緣的，將物事變化了，求他對於一切物的關係，得着智識．把物寫出來，使他單獨了，使他現出他的真相來，使他從宇宙一切的事物脫離了，便得着美．論到兩者的相異的特質，科學者是分解，藝術家理解，科學者是求要素，藝術者是辨意味，科學者是造規則，藝術家求價值，科學者是說明，藝術家是實鑑．——有這樣的不同點．但是兩者的目的都是要理解宇宙的事物，示他們的真相的．這兩者不可說但描寫世界的日日的經過在鏡中示人的一方面觀的．兩者勸作時，都伴着客觀的勢力．就是科學研究物的關係時，科學自身的勞動是必要的見藝術絕緣特殊的體，作藝術的表現時，也要許多主觀的活動．

凡所謂一個眞理伏於別一個，都是由於他底目的之下可定的方法的．科學的知識的目的，是要因爲實際的事業利用世界的．是要曉得怎樣原因，生出怎樣結果來的．凡是爲這目的，其他一切真趣都無用．使這物離了原因結果的關係，從一切物脫離了，又把自己的心投在這物件去，以爲這是對於我們處理實際生活上的事物更加無益了．但是試問是否只有這實際的生活是我們生存的目的？是否我們對於世界，但不過是實用的材料，不能是享樂的材料的？是否事物不過是可以生出各種結果來的原因，不能做成一個目的的？是否一切事物也不過是一種手段的問題對向我們，物的自身的表現並不認他有怎麼價值，就此我們的生活可稱做完全了？是否我們的日常生活，只要常在激烈的奮鬭中，不要求一種心滿意足的安慰的？利用世界的事物的科學，倘沒有常常變化了給一種安慰與我們的心意，那麼我們的生活眞是無意義極了．宗教和哲學是求這心的安慰的，由於思念永遠的姿態，給我們生活的安住的道理．然而求美的是由於思惟單獨的事物，從他物脫離的．並不是另外生出一個效果來，也不是對於目的的器具，也不是可以生出原因來的，也不是要達到別的事件所用的踏足機．這單是這物的實在的形象．不是使人思念此外的事物的，却是使人心中受一種結局的安慰的．因此，對樹木不單看做木材，瀑布不單看做水力電力的材料，却要賞他們的美．

吾人智力長成後；因當爲了實際生活的緣故，就養他使他發達．但同時爲了藝術賞鑑的目的養成的——發現世的事物中看出一種慰安來——也是一個重大的目的！應當使他們從小發達．偏於實際的國民所看見的年長者的生活，及生涯的緊忙，使得他們抱有了太偏於實際生活的解．不但把事物統看做是對於實際的手段，就是對他們的游戲，也以爲不過是大人的效法兒童罷了．歐洲的兒童大都講究發達腦力的遊戲，美國的兒童却大都使他們講究熟練和實際的計畫．至於游戲以爲是無益於想像力的操練的．幼年的時候不使習知事物的意思，但使諳事物的原因的結果，那末長大了之後，祇知實際的事件，此外沒有引起興味的事體．使他們不能享受這種唯一的完全的滿足的慰安了．實在這樣慰安，是使我們增加對于實際的目的上不絕的勢力的．他們專務實際的，雖然好像是得計，其實却已損失了．要用最高的思想，使得理解事物的眞面目的世界的眞想，去教育青年．又要不使他們把事物統統看做在原因結果的系統中地教育他們．

要使理解這個眞理，不必別的暗闘，也不必實驗．只要對于眞面目嚴格的練習．像前面所述的，無論何物，我們要理解他，須要有把他從一切關係中抽出的力．我們要教養青年們的，便是這抽出和絕緣的精神力．便是抑制此物以外的一切思想，和對於這物的眞態度不滿足的慾望的力．用這眼光看去，自然的美，和人生活所表示的美，或畫家詩人所表示的美，統是精神力．畫布上描寫的風景，和畫額外面斷絕關係風景中描寫的道路，和畫額外面絕不交通．描的小丘的後面，也並沒有住人．倘使把他們和外界的事連結關係起來，那末這不過是地理的插畫，仍舊變做科學的一部分了．大洋上面的美麗的日落的光景，也是自然界，然而和外界絕對沒有關係．就是不和前日的日落明日的日落聯想．否則變做天文學上的知識，那種恍惚的感觸的慰安的境地便沒有了．凡是這種問題，須要讓給科學者去研究．我們不可不抑制這種見了畫中的路徑問通到那里的念頭．我們心中應當見了大理石像，不問人身的實質的顏色．見了胸像，不問他的手和足在那裏．聽了詩，不問還是對那個說的．讀了劇本，不問最後一幕的後面怎樣．抑制探究事物的關係的科學的態度，養成但把這一件事物脫離出來看的藝術的態度，便不錯了．所以學校的藝術教育是比大的社會問題的眞，和科學的智識的眞，更加完全的眞．接直了解事物的眞相，養成開豁胸襟的力量，是社會所不可不勉勵的事體．（完）

新文化的猛將

解放畫報彙編

華新社會明星

再版特價

本館出版各書向以宣傳新文化矢爲志上列解放畫報即爲新文化之猛將故發行以來屢期屢次雖經再版總以未得全份爲憾茲特再將一至十八期加工補齊精莊二巨冊附贈錦匣定價五元四角特價二元七角（外埠加郵費二角）如購零集者自第一至第十八期每期實售洋一角八分（外埠加郵費一成）

五百部實售

（關心新文化者盍來購閱）

編輯者●百餘人 ○徐卓呆 ○周劍雲 ○葉楚傖 ○楊塵因 等

繪圖者●數十人 ○但杜宇 ○錢病鶴 ○丁悚 ○張光宇 等

文學字●一百五十萬言 ○評論 ○思潮 ○社會狀況 ○新聞 ○智識 ○讀者論壇 ○詩 ○特載 ○演說錄 ○小說 ○通信 ○劇談 ○劇評 ○劇本 等

美術圖●八百餘幅 ○諷刺畫 ○風景畫 ○舞蹈畫 ○石膏畫 ○小說畫 ○戲劇畫 ○寫意畫 ○水彩畫 ○新聞畫 ○游戲畫 ○科學畫 ○體操畫

總發行所上海棋盤街交通路新民圖書館兄弟公司啓

中國畫底國民性 (續)

聞鈞天

2. 物象畫——物象畫是狹義的命名，非廣義的，就中國圖畫分類上看來，除山水花卉，人，以外的，都屬於物，在物象畫之中，亦可分作二部研究：

A. 關於一切用具及建築物的繪畫——關於一切用具的繪畫，在中國沒有幾多，就是唐春秋圖；（崇文總目——唐張傑，以春秋所載車服器用……繪而表之），和宋宣和博古圖；（文獻通考——宣和中，王楚集三代，秦，漢彝器繪其形範……）以及古人種種的作品，今人的繪畫，也大都是畫的車服，冠冕，俎豆，宗彝等等博古圖．至於建築物的繪畫，在中國畫家也不多喜歡去畫，偶一用爲山水畫，點綴風景．總之這類的繪畫，在中國繪家的作品中都很少，即令所畫的，也不過是簡單模樣，單純的線條而已，對於中國國民性的表現，確有十分暗示的痕影了．

B. 關於虫魚鳥獸的繪畫——在這種畫本中，更可尋出中國人的一椿特性，就是除了一般野性的虫魚鳥獸及家畜以外的東西，中國人還喜歡畫些神奇，幻妙超靈的動物，如「龍」「鳳」「麒麟」……等等．這種超靈的動物，本來沒有具體的形狀，都是憑着他們臨空結構在幻想世界中，及超越生活裏面一種理想動物．這種『無中生有』的具體，換句說來，就是他們神遊物外的精神生活的想像的，所以在圖畫上，也描出形體來了，以代表他們的人格和思想．